

THE LUTHERAN
WORLD FEDERATION

2012 ခုနှစ် ဧပြီလမှ ဇူလိုင်လအထိ

LWF ဂရမ်ပရိုဂရမ်

ဆင်းရဲသောသူနှင့် မိဘမရှိသောသူတို့ကို
စောင့်မကြည့်လော့။ ပြုပြင်သောသူနှင့် ငတ်မှတ်သော
သူတို့ဘက်၌ တရားစီရင်ကြလော့။



ပရိယာယ်များ

- ဂုဏ်သိက္ခာနှင့် တရားမျှတမှုကို လေးစားသည်။
- အများပိုင်မှုဖြင့် ပူးပေါင်းဆောင်ရွက်ခြင်းကို တန်ဖိုးထားသည်။
- တာဝန်ခံခြင်းနှင့် ပွင့်လင်းမြင်သာမှုရှိခြင်းကို တန်ဖိုးထားသည်။
- ကရုဏာထားဆောင်ရွက်ခြင်းနှင့် ခိုင်မာသော ခံယူချက်ရှိခြင်းကို တန်ဖိုးထားသည်။

World Service Organization



ကမ္ဘာလုံးဆိုင်ရာလူမှုအကူအညီပေးရေးအဖွဲ့ (World Service) သည် နိုင်ငံတကာကြက်ခြေနီနှင့် လခြမ်းနီလှုပ်ရှားမှု အဖွဲ့အစည်းများ၏ သဘာဝဘေးအကူအညီပေးရေးဆိုင်ရာ စည်းမျဉ်းစည်းကမ်းနှင့် ကျင့်ဝတ်များကိုလိုက်နာရန် လက်မှတ်ရေးထိုးထားသော အဖွဲ့အစည်းဖြစ်ပါသည်။

ကမ္ဘာလုံးဆိုင်ရာလူမှုအကူအညီပေးရေးဌာန (DWS) သည်လူသားချင်းစာနာမှု အကူအညီပေးရေးလုပ်ငန်းများကို ကမ္ဘာလူသားချင်းစာနာရေးအဖွဲ့မှ ထောက်ခံအတည်ပြုထားသော နည်းလမ်းများနှင့်အညီ ဆောင်ရွက်နေပါသည်။

DWSသည် အကျိုးခံစားခွင့်ရှိသူများအတွက် လူသားချင်းစာနာထောက်ထားမှုဆိုင်ရာ လုပ်ဆောင်ချက်အပေါ် တာဝန်ခံခြင်းအဖွဲ့(HAP)တွင် အဖွဲ့ဝင် အဖြစ်ပါဝင်ထားပြီး လုပ်ငန်းဆောင်ရွက်မှု တာဝန်ခံခြင်းနှင့် လုပ်ငန်းအရည်အသွေး စီမံခန့်ခွဲခြင်းအတွက် ၂၀၁၀ခုနှစ် HAPစံနှုန်း အသိအမှတ်ပြု လက်မှတ်ကို ရရှိထားပါသည်။

DWS၏တာဝန်ခံမှုဆိုင်ရာဖွဲ့စည်းပုံသည် စီမံကိန်းစီမံခန့်ခွဲမှု အုပ်ချုပ်မှုနှင့် အကောင်အထည်ဖော်ဆောင်ရွက်မှု လုပ်ငန်းများတွင် ပွင့်လင်းမြင်သာမှု ရှိစေရန် လုပ်ဆောင်ပေးပါသည်။

အကျိုးခံစားသူများ၏ ဖြစ်စဉ်များကို ဖော်ပြထားသော ၂၀၁၂ ခုနှစ် နှစ်ပတ်လည် အစီရင်ခံစာ

မာတိကာ

မျှော်မှန်းချက်၊ ခံယူချက်နှင့် ရည်မှန်းချက်ပန်းတိုင် ၄

ဌာနကိုယ်စားလှယ်၏ အမှာစကား ၅

စီမံကိန်းဆောင်ရွက်ပုံနည်းလမ်းများ ၆

အဖွဲ့အစည်းနောက်ခံသမိုင်း ၇

အလှူရှင်များနှင့်ပံ့ပိုးပေးသူများ ၈

မြန်မာနိုင်ငံရှိစီမံကိန်းလုပ်ငန်းများ ၉

ကျွန်ုပ်တို့၏စီမံကိန်းများ ၁၁

ကလေးပျော်အစီအစဉ်မှ ကလေးသူငယ်အခွင့်အရေးများကိုသင်ယူခြင်း ၁၂

အရေအတွက်မှအင်အားကိုရှာဖွေခြင်း - ဆားအိုးချောင်းကျေးရွာရှိ ၁၄

အမျိုးသမီးများ၏ စွမ်းဆောင်ရည်တိုးမြှင့်လာခြင်း ၁၆

ကံကောင်းခြင်းတွေကို ယူဆောင်လာတဲ့ သမီးကလေး ၁၈

အမျိုးသမီးများလည်း အမျိုးသားများကဲ့သို့ပင် ဦးဆောင်နိုင်ကြပါသည် ၂၁

မျိုးဆက်သစ်များစွမ်းရည်မြှင့်အောင်လူငယ်များနှင့် လက်တွဲဆောင် ၂၃

တံတားတစ်စင်းတည်ဆောက်ခြင်းမှသည် . . . ၂၆



အဘိဓာန်

“မြန်မာပြည်သူ့ပြည်သားများသည် တရားမျှတသော လူ့ဘောင်အဖွဲ့အစည်းအတွင်းတွင် ငြိမ်းချမ်းပြီး ဂုဏ်သိက္ခာရှိစွာနေထိုင်နိုင်ကြရန်၊ မတူကွဲပြားသော်လည်း စည်းလုံးညီညွတ်စွာ အတူယှဉ်တွဲနေထိုင်နိုင်ရန်၊ အခြေခံလိုအပ်ချက်များနှင့် ဘဝအရည်အသွေးများ ပြည့်ဝသော ကမ္ဘာလုံးဆိုင်ရာ အခွင့်အရေးများကိုရယူနိုင်သည့် စွမ်းဆောင်ရည်များ မြှင့်တက်လာစေရန်”

ငါ့ ငါ့

“ LWF မြန်မာသည် လူသားများရသင့်ရထိုက်သော အခွင့်အရေးများကို ရရှိခံစားနိုင်စေရန် ၎င်းတို့၏ စွမ်းဆောင်ရည်များမြှင့်တက်လာအောင် ကူညီပေးခြင်းဖြင့် တွေ့ကြုံခံစားနေရသော ဆင်းရဲဒုက္ခနှင့် ဆင်းရဲနွမ်းပါးမှုများကို ဖြစ်စေသည့် အကြောင်းအရင်းနှင့် အကျိုးဆက်များကို ပပျောက်အောင် ကြိုးပမ်းဆောင်ရွက်ပါမည်။”

အဘိဓာန်

“ လူ့အခွင့်အရေးအခြေပြု စွမ်းဆောင်ရည် မြှင့်တင်ပေးခြင်းနည်းလမ်းမှ တစ်ဆင့် ရေရှည်တည်တံ့သော ဖွံ့ဖြိုးရေးကို လုပ်ဆောင်ပြီး မြန်မာနိုင်ငံ၌ ဆင်းရဲနွမ်းပါးမှု လျှော့ချရေးကို အထောက်အကူပြုရန် ”

၂၀၁၂ ခုနှစ်သည် မြန်မာနိုင်ငံ အတွက် သာမက LWF မြန်မာ အတွက်လည်း ထူးခြားသော အပြောင်းအလဲများ ဖြစ်ပေါ်ခဲ့သော နှစ်တစ်နှစ် ဖြစ်ပါသည်။



မြန်မာနိုင်ငံ၌ နိုင်ငံရေး၊ စီးပွားရေး၊ ယဉ်ကျေးမှုနှင့် သက်ဆိုင်သော ခြေလှမ်းသစ်များ စတင်နိုင်မည့် အခွင့်အလမ်းများ ပေါ်ပေါက်လာသည်ကို ကျွန်ုပ်တို့ တွေ့မြင်ခဲ့ရပါသည်။

ဒီမိုကရေစီနည်းကျ ရွေးကောက်ပွဲများကျင်းပခြင်း၊ နိုင်ငံရေးအကျဉ်းသားများကို လွှတ်ပေးခြင်း၊ အပစ်အခတ်ရပ်စဲရေး သဘောတူညီချက်များပြုလုပ်ခြင်းနှင့် ဘဏ်လုပ်ငန်း၊ ဘဏ္ဍာရေးလုပ်ငန်းနှင့် စီးပွားရေးလုပ်ငန်းများအတွက် ဥပဒေသစ်များ ပြဋ္ဌာန်းခြင်းတို့ကြောင့် စနစ်ကျသော ဒီမိုကရေစီလမ်းကြောင်းပေါ်သို့ ရောက်ရှိနေပြီဟု ရှုမြင်သုံးသပ်၍ ရနိုင်ပါသည်။ သို့ရာတွင် နိုင်ငံအတွင်း အချို့နေရာများ၌ တင်းမာမှုများ၊ အကြမ်းဖက်မှုများနှင့် ပဋိပက္ခများရှိနေဆဲကြောင့် တိုင်းရင်းသား အုပ်စုများနှင့် နိုင်ငံတော်အစိုးရအကြား ယုံကြည်မှုတည်ဆောက်ရန် လိုအပ်နေပါသေးသည်။ ဤအချက်ကို ကြည့်ခြင်းအားဖြင့် ပြည်သူများဘဝအတွက် စုစည်းညီညွတ်စွာ ငြိမ်းချမ်းရေးနှင့် ပြန်လည်သင့်မြတ်ရေး လုပ်ငန်းများကို ပိုမိုအလေးထား၍ မလျော့သောဖွဲ့ဖြင့် လုပ်ဆောင်ရန် လိုအပ်နေပါသည်။ ဤသို့ စိတ်ဝင်စားဖွယ်ကောင်းပြီး စိန်ခေါ်မှုများနှင့်ရှိနေသော ၂၀၁၂ ခုနှစ်တွင် LWF အဖွဲ့အစည်းအနေဖြင့်လည်း လက်ရှိဆောင်ရွက်နေသော စီမံကိန်းများကို အကဲဖြတ်သုံးသပ်ခြင်းနှင့် ၂၀၁၃-၂၀၁၈ ခုနှစ်အတွက် စီမံကိန်းမဟာဗျူဟာများ ရေးဆွဲနိုင်ခဲ့ပါသည်။

ဘက်စုံဖွံ့ဖြိုးရေးလုပ်ငန်းများမှတစ်ဆင့် ရေရှည်တည်တံ့သော အသက်မွေးဝမ်းကျောင်းလုပ်ငန်းများရရှိရန် လူ့အခွင့်အရေးအခြေပြု စွမ်းဆောင်ရည်မြှင့်တင်ခြင်းနည်းလမ်းကို အသုံးပြုခြင်းအပေါ် ဆန်းစစ်လေ့လာသည့်အဖွဲ့မှ ထောက်ခံအတည်ပြုမှုများ ပေးခဲ့သည့်အတွက် ကျွန်ုပ်တို့အနေဖြင့် ဂုဏ်ယူမိပါသည်။

ကျွန်ုပ်တို့နှင့် လုပ်ငန်းလက်တွဲဆောင်ရွက်နေသော လူမှုဝန်ထမ်းကယ်ဆယ်ရေးနှင့် ပြန်လည်နေရာချထားရေး ဝန်ကြီးဌာနနှင့် အပြန်အလှန်ယုံကြည်မှု တည်ဆောက်ပြီး ပူးပေါင်းဆောင်ရွက်နိုင်သည့်အတွက်လည်း ဝမ်းမြောက်မိပါသည်။ ဝန်ကြီးဌာနမှ တာဝန်ရှိသူများသည် အကဲဖြတ် သုံးသပ်သည့်အဖွဲ့တွင် တက်ကြွစွာပါဝင်ခဲ့ပြီး စီမံကိန်းမဟာဗျူဟာရေးဆွဲသော လုပ်ငန်းစဉ်အတွက်လည်း အကြံဉာဏ်များ ပေးခဲ့ပါသည်။

LWF ၏ ဆက်စပ်အဖွဲ့အစည်းများဖြစ်သော CoS, DCA, EED, ELCA, FCA, LWF GNC အဖွဲ့များနှင့်အတူ လက်တွဲဆောင်ရွက်ခြင်းနှင့် ၎င်းတို့ထံမှ ရရှိသော ဘဏ္ဍာရေးပံ့ပိုးမှုများဖြင့် မြန်မာနိုင်ငံမြစ်ဝကျွန်းပေါ်ဒေသ၌ ကျေးလက်ဘက်စုံဖွံ့ဖြိုးရေး၊ ကလေးနှင့် လူငယ်ဖွံ့ဖြိုးရေး စီမံချက်များကို ဆက်လက်ဆောင်ရွက်သွားမည် ဖြစ်ပါသည်။ ထို့ပြင် ချင်းပြည်နယ်နှင့် ကရင်ပြည်နယ်များသို့လည်း စီမံကိန်းလုပ်ငန်းများ တိုးချဲ့ဆောင်ရွက်ရန် ပြင်ဆင်နိုင်ခဲ့ပါသည်။ ကျွန်ုပ်တို့၏ လေးလပတ်နှင့် နှစ်ပတ်လည်ဆန်းစစ် လေ့လာရေး အစီရင်ခံစာများတွင် စီမံကိန်းဆောင်ရွက်မှု အသေးစိတ် ဆန်းစစ်ချက်နှင့် ရလဒ်များကို ဖော်ပြထားပါသည်။

ဤနှစ်ပတ်လည် အစီရင်ခံစာသည် ဖွံ့ဖြိုးရေးလုပ်ငန်းများတွင် မိတ်ဖက်အဖြစ် ဆောင်ရွက်နေသော ရပ်ရွာလူထုနှင့် မိတ်ဖက်အိမ်ထောင်စုများ၏ တိုးတက်ပြောင်းလဲလာမှုကို စူးစမ်းလေ့လာပြီး စိတ်ဝင်စားဖွယ် ဇာတ်လမ်းများအဖြစ် ဖော်ပြထားခြင်းဖြစ်ပါသည်။ ထိုဇာတ်လမ်းများမှတစ်ဆင့် လူ့အခွင့်အရေးအခြေပြု စွမ်းဆောင်ရည် မြှင့်တင်ပေးခြင်းနည်းလမ်းကို ပိုမိုနားလည်လာပြီး LWF နှင့်အတူ လက်တွဲဆောင်ရွက်ခြင်းဖြင့် မြန်မာနိုင်ငံသူနိုင်ငံသားများအား အကူအညီပေးနိုင်လိမ့်မည်ဟု မျှော်လင့်ပါသည်။

Daw A Muth

ဒေးဗစ်မြူလာ
မြန်မာနိုင်ငံလုံးဆိုင်ရာ ဌာနကိုယ်စားလှယ်
မြန်မာနိုင်ငံ ၂၀၁၂ ခုနှစ်

ပျဉ်းမနားရေအဖွဲ့အစည်း

ကျွန်ုပ်တို့သည်လူ့အခွင့်အရေးအခြေပြုစွမ်းဆောင်ရည်မြှင့်တင်ပေးသော လုပ်ငန်းစဉ်ကို အဓိကထားလုပ်ဆောင် ပါသည်။

ကျွန်ုပ်တို့သည် ရပ်ရွာလူထုအား လူ့အခွင့်အရေးဆိုင်ရာ အချက်အလက်များကိုသိရှိရန် ပံ့ပိုးပေးပါသည်။ ထို့အပြင် ၎င်းတို့အား ထိုအခွင့်အရေးများကို လေးစားရန်၊ ကာကွယ်စောင့်ရှောက်ရန်၊ ဖြည့်ဆည်းပေးရန် တာဝန်ရှိသူများနှင့် ချိတ်ဆက်ပေးခြင်းဖြင့် ဖွံ့ဖြိုးရေးလုပ်ငန်းစဉ်တွင် တာဝန်ခံမှုဆိုင်ရာ အရည်အသွေးများ မြင့်တက်လာအောင် လုပ်ဆောင်ပါသည်။

ကျွန်ုပ်တို့သည် လူတစ်ဦးချင်း၊ အိမ်ထောင်စု၊ စိတ်ကူကိုင်ယူမှုအဖွဲ့များ၊ ရပ်ရွာလူထု၏ စွမ်းရည်နှင့် ယုံကြည်မှုများ မြင့်မားလာအောင် လုပ်ဆောင်ပေးပြီး ၎င်းတို့ကိုယ်တိုင် ရပ်ရွာအတွက် ရလဒ်ကောင်းများ ဖန်တီးနိုင်ရန် အားပေးလုပ်ဆောင်ပါသည်။

ကျွန်ုပ်တို့သည် အစိုးရဌာနများနှင့် ချိတ်ဆက်ဆောင်ရွက်မှုအားကောင်းအောင်လုပ်ဆောင်ပြီး စီမံကိန်းများကို ဘက်စုံဖွံ့ဖြိုးတိုးတက်အောင် အဆင့်မြှင့်တင်လုပ်ဆောင်ပါသည်။ တစ်ချိန်တည်းမှာပင် ရပ်ရွာလူထု၏ ပူးပေါင်းပါဝင်မှု၊ စွမ်းဆောင်ရည်မြှင့်တင်မှုကိုဖြစ်စေသော စီမံကိန်းလုပ်ငန်းများကို မိမိတို့အပိုင်အဖြစ် သဘောထားလာစေရန် ရပ်ရွာလူထု ဗဟိုပြုနည်းလမ်းဖြင့် အခိုင်အမာ လုပ်ဆောင်ပါသည်။

ကျွန်ုပ်တို့သည် လူမှုဘဝသာယာပြောပြီး ဂုဏ်သိက္ခာရှိရှိ နေထိုင်နိုင်သော ပြီးပြည့်စုံသည့် ဖွံ့ဖြိုးရေးဖြစ်ပေါ်စေရန် ရည်သန်ပါသည်။

t zlt pntf aemutbrilf

LWF သည် ကမ္ဘာတစ်ဝှမ်း အလှူအဆတူသူများ ဖွဲ့စည်းထားသော အဖွဲ့အစည်းတစ်ခုဖြစ်ပါသည်။ ၁၉၇၇ ခုနှစ်တွင် ဆွီဒင်နိုင်ငံ လန်ဒ်မြို့တွင် စတင်ဖွဲ့စည်းခဲ့ပြီး ယခုအခါ ကမ္ဘာတစ်ဝှမ်း နိုင်ငံပေါင်း(၇၉)နိုင်ငံ၌ အဖွဲ့ဝင်ပေါင်း (၁၄၅) ဖွဲ့ရှိပါသည်။ လူ့အခွင့်အရေးအခြေပြု၊ နည်းလမ်းဖြင့် ကယ်ဆယ်ရေး၊ ပြည်လည် ထူထောင်ရေး၊ ဒုက္ခသည်များအား အကူအညီပေးရေးနှင့် ရေရှည်တည်တံ့သော ဖွံ့ဖြိုးရေးလုပ်ငန်းများကို လွန်ခဲ့သောနှစ်ပေါင်း (၆၀)ကျော်ကတည်းကပင် စတင် လုပ်ဆောင်ခဲ့ပါသည်။ အကူအညီပေးရေးနှင့် ဖွံ့ဖြိုးရေးလုပ်ငန်းများကို လုပ်ကိုင်ရန် ကမ္ဘာလုံးဆိုင်ရာလူမှုအကူအညီပေးရေးဌာနကို ဖွဲ့စည်းထားပါသည်။ LWFသည် လူမျိုး၊ ကျား-မ၊ ဘာသာရေး၊ တိုင်းရင်းသား မျိုးနွယ် (သို့) နိုင်ငံရေးယုံကြည်ချက်ကွဲပြားမှုကို မခွဲခြားဘဲ လူသားအားလုံးကို တန်းတူအကူအညီများ ပေးလျက်ရှိပါသည်။

cbvqubvfybqmi jci fESlyaygt faqmi &Ljci f

LWF သည် ACT Alliance ၏အသင်းဝင်အဖွဲ့ ဖြစ်ပါသည်။ ထို့ပြင် SPHERE I HAP I APRODEV I EAA I WCC ESifh I ASC တို့တွင်လည်း အဖွဲ့ဝင်အဖြစ် ပါဝင်ထားပါသည်။ LWF မြန်မာသည် အာရှဒ်အရေးပေါ်အကူအညီပေးရေးနှင့် သဘာဝပတ်ဝန်းကျင် ပျိုးပေါင်း ဆောင်ရွက်ရေးအဖွဲ့၊ ဒေသတွင်းရှိ ဆက်စပ်နေသော အဖွဲ့အစည်းများနှင့် လက်တွဲဆောင်ရွက်ခြင်းဖြင့် လူ့စွမ်းအား အရင်းအမြစ်နှင့် အခြားအကူအညီများကိုရရှိပါသည်။ အထူးသဖြင့် LWFသည် ကမ္ဘောဒီးယားနိုင်ငံတွင် ခမာနီ အရေးအခင်း ပြီးနောက် ဒုက္ခသည်များနှင့် နိုင်ငံတွင်း ရွှေ့ပြောင်းနေထိုင်သူများအား အကူအညီပေးခဲ့သည့် အတွေ့အကြုံ၊ နိပေါနိုင်ငံတွင် ဒုက္ခသည် စခန်းများအား စီမံခန့်ခွဲသည့် အတွေ့အကြုံများသည် လက်ရှိ LWF မြန်မာ၏ စီမံကိန်းလုပ်ငန်းများအား အထောက်အကူ ဖြစ်စေပါသည်။



တစ်ကမ္ဘာလုံးဆိုင်ရာ

မြန်မာနိုင်ငံ၌ စီမံကိန်းလုပ်ငန်းများဆောင်ရွက်နိုင်ရန် ရန်ပုံငွေများကို အောက်ဖော်ပြပါ အလှူရှင်များမှ ပံ့ပိုးကူညီပေးပါသည်။

- 1.Church of Sweden
- 2.Dan Church Aid
- 3.Evangelischer Entwicklungsdienst (EED)
- 4.Evangelical Lutheran Church in America
- 5.Finn Church AID
- 6.LWF German National Committee
- HA Deutscher Hauptausschuss

အလှူရှင်များ၏စေတနာနှင့် ပံ့ပိုးပေးမှုများကို ကျေးဇူးတင်ရှိကြောင်း မှတ်တမ်းတင် ဝန်ပြုအပ်ပါသည်။



Evangelical Lutheran Church in America
God's work. Our hands.



Church of Sweden

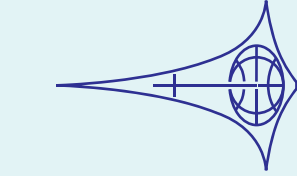

LUTHERISCHER WELTBUND
Deutsches Nationalkomitee



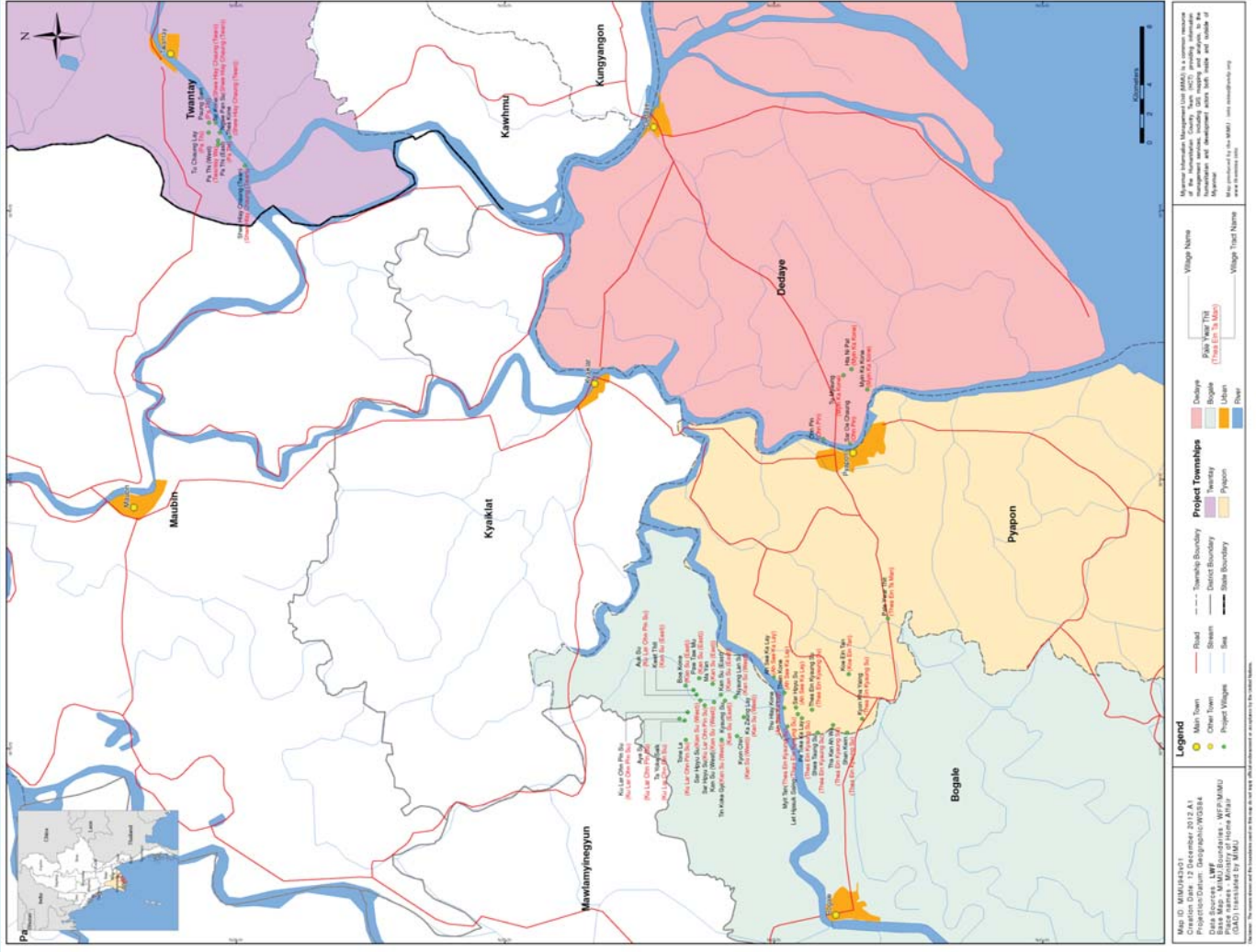

jrefmEIfi &spnBubthvlyf efrst,

LWF မြန်မာသည် ရေရှည်တည်တံ့နိုင်သော ရပ်ရွာအခြေပြု ဖွံ့ဖြိုးရေး လုပ်ငန်းများကို ရောတီမြစ်ဝကျွန်းပေါ်ရှိ ဖျာပုံ၊ တုံတေး၊ ဒေးဒရေနှင့် ဆိုကလေးမြို့နယ်များမှ ကျေးရွာ(၅၀)၌ အကောင်အထည်ဖော်ဆောင်ရွက် လျက်ရှိပါသည်။

၂၀၁၃ ခုနှစ်တွင် LWF မြန်မာသည် စီမံချက်များကို ရောတီမြစ်ဝကျွန်းပေါ်ဒေသအပြင် ကရင်ပြည်နယ်၊ ချင်းပြည်နယ်၊ ရခိုင်ပြည်နယ်နှင့် မကွေးတိုင်းဒေသကြီးရှိ မြို့နယ်/ကျေးရွာများသို့လည်း စီမံကိန်းများ တိုးချဲ့ဆောင်ရွက်ရန် စီစဉ်ထားပါသည်။

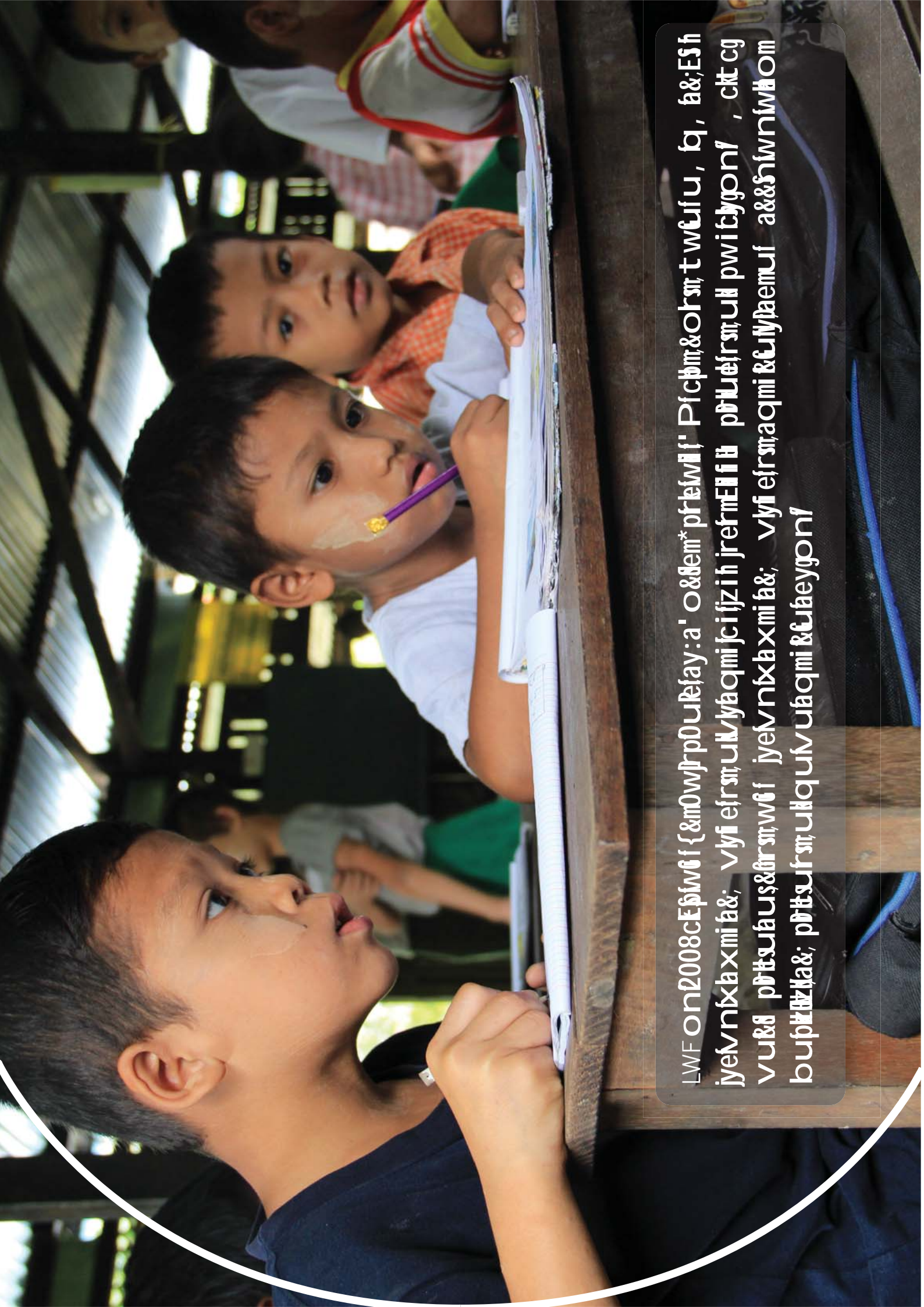

LWF on 2008 cefwof {&m0wjrpdurelay:a' o&sem*prewif' Pfcbr&orstrtwefu, iq, la&Esh
jyelnxaxmi&&, vyfiefstruulvyaqmicifzih jrefmEfiH pDuerstruul pwi cygonf , ckt cg
vur& pDtsu&u&stru,wfif jyelnxaxmi&&, vyfiefstru,qmi&ulyaemuf a&&shwrvwom
bup&&K&&, pDtsufstruulqu&u&aqmi&cu&eygonf

ပုဂ္ဂိုလ်များ၏ အခွင့်အရေးများကို မြှင့်တင်ရန် ခိုင်မာသော ခံယူချက်ဖြင့် ဒေသတွင်းနှင့် နိုင်ငံတကာ မိတ်ဖက်အဖွဲ့အစည်းများနှင့် လက်တွဲကာ ဆင်းရဲနွမ်းပါးမှုတိုက်ဖျက်ရေး၊ လူသားအားလုံး ဂုဏ်သိက္ခာရှိရှိ နေထိုင်နိုင်ရေးတို့ကို ဆောင်ရွက်နေပါသည်။ ကျွန်ုပ်တို့သည် ပါဝင်ပြောဆိုခွင့်နည်းပါးသော ဆင်းရဲနွမ်းပါးသူများကို အဓိကထားပါသည်။ ရပ်ရွာလူထုသည် ကြုံတွေ့နေရသော ပြဿနာများကို မိမိတို့ကိုယ်တိုင် ဖော်ထုတ်ဖြေရှင်းလာနိုင်ရန်နှင့် ၎င်းတို့၏ အခွင့်အရေးနှင့် တာဝန်များကို သိရှိလာစေရန် လူ့အခွင့်အရေးအခြေပြု ဘက်စုံချဉ်းကပ်နည်းလမ်းဖြင့် လုပ်ဆောင်ပါသည်။ ထိုသို့ဆောင်ရွက်ရာတွင် အရေးပေါ် သဘာဝဘေး အကူအညီပေးရေး၊ ဘေးအန္တရာယ် ကြိုတင်ကာကွယ်ရေး၊ ပြန်လည်ထူထောင်ရေးနှင့် ဖွံ့ဖြိုးရေးစသော ကဏ္ဍများကို ဟန်ချက်ညီညီ ချိတ်ဆက်ဆောင်ရွက်နိုင်ရန် ကြိုးပမ်းလျက်ရှိပါသည်။ ယခုအခါ အောက်ဖော်ပြပါ လုပ်ငန်းများကို အဓိကထားဆောင်ရွက်လျက် ရှိပါသည်။

t a & a y : t u l t n a i y a & ;
LWF မြန်မာသည် ဘေးအန္တရာယ်ထိခိုက်ခံစားရသော ရပ်ရွာလူထုအား အရေးပေါ်အကူအညီများ ပံ့ပိုးပေးလျက်ရှိပါသည်။ ထိခိုက်ခံစားလွယ်သော ရပ်ရွာလူထု၏ အခြေခံ လိုအပ်ချက်များကို ဖြည့်ဆည်းပေးရန် ပူးပေါင်းဆောင်ရွက်သော နည်းလမ်းကို အသုံးပြုပြီး အကူအညီပေးလျက်ရှိပါသည်။ ထို့ပြင် ၎င်းတို့၏ အသက်မွေးဝမ်းကျောင်း လုပ်ငန်းများ ပြန်လည်ထူထောင်ရေးကိုလည်း ပံ့ပိုးပေးလျက်ရှိပါသည်။

t o u b a r t h a u s a n i f e s t n p m e y & p a r t n e r s

LWF မြန်မာသည် လူမှုရေး၊ စီးပွားရေးနှင့် အသက်မွေးဝမ်းကျောင်းလုပ်ငန်းများ ပိုမိုကောင်းမွန်လာစေရန်အတွက် ရပ်ရွာလူထုအား နည်းပညာအသစ်များသင်ယူနိုင်ရန် ကူညီပေးပါသည်။ LWF ၏စီမံချက်များသည် ရေရှည်တည်တံ့သော အသက်မွေးဝမ်းကျောင်းလုပ်ငန်းများ လုပ်ကိုင်နိုင်ရန် ရပ်ရွာလူထု၏ စွမ်းရည်နှင့် ကျွမ်းကျင်မှုများကို တိုးတက်အောင် လုပ်ဆောင်ပေးပါသည်။ လူ့အခွင့်အရေး အခြေပြု စွမ်းဆောင်ရည် မြှင့်တင်ပေးသော နည်းလမ်းကို အသုံးပြုပြီး ကျေးလက်ဒေသဘက်စုံ ဖွံ့ဖြိုးရေးလုပ်ငန်းကို လုပ်ဆောင်နေပါသည်။ ထို့ပြင် ရပ်ရွာအတွင်း စိတ်တူကိုယ်တူအဖွဲ့များဖွဲ့ရန် အားပေးပြီး နည်းပညာပိုင်းဆိုင်ရာ ပံ့ပိုးပေးပါသည်။ LWF မြန်မာသည် ရပ်ရွာလူထုအား အသက်မွေးဝမ်းကျောင်းနှင့် စားနပ်ရိက္ခာဖူလုံရေး အတွက် နည်းပညာပိုင်းဆိုင်ရာ အကူအညီပေးနေသော စားနပ်ရိက္ခာဖူလုံမှု ပူးပေါင်းဆောင်ရွက်ရေး အဖွဲ့တွင် အဖွဲ့ဝင်အဖြစ် ပါဝင်ထားပါသည်။

o e s f a o m a & e s t h w p l u h & n a l u a e f r m a & ;

သန့်ရှင်းသောရေတိုက်ခွဲခွဲရရှိခြင်းသည် လူသားအားလုံး၏ အခွင့်အရေးဖြစ်ပါသည်။ LWF မြန်မာသည် ရပ်ရွာလူထုအား သန့်ရှင်းပြီး သောက်သုံးရန်စိတ်ချရသော ရေရရှိရေး နည်းစနစ်များကို ဖော်ထုတ်ထိန်းသိမ်းသွားရန် ကူညီပေးခြင်းနှင့် ကျန်းမာသောဘဝရရှိရန် တစ်ကိုယ်ရည်သန့်ရှင်းရေး အလေ့အကျင့်ကောင်းများကိုပညာပေး လုပ်ဆောင်ပါသည်။

o b a n t a b ; t e a m , h a v n y g a & ;

LWF မြန်မာသည် ရပ်ရွာလူထုအခြေပြု သဘာဝဘေးလျော့ပါးရေး စီမံခန့်ခွဲမှုလုပ်ငန်းများ လုပ်ဆောင်နိုင်ရန် ကူညီပံ့ပိုးပေးပါသည်။ ထိုလုပ်ငန်းများတွင် သဘာဝဘေး စီမံခန့်ခွဲရေး အဖွဲ့ဝင်များအား သင်တန်းများပေးခြင်း၊ အသိအမြင်ဖွင့်ပေးခြင်း၊ ကြိုတင်ကာကွယ်ခြင်းနှင့် ထိခိုက်မှုလျော့ပါးအောင် ဆောင်ရွက်ခြင်းများ ပါဝင်ပါသည်။ ထို့ပြင်ရပ်ရွာလူထုအား သောက်သုံးရေ အလွယ်တကူရရှိစေရန်နှင့် စာသင်ကျောင်းများ ပြန်လည်တည်ဆောက်ရန် အကူအညီပေးခြင်း၊ တံတားငယ်များတည်ဆောက်ခြင်း၊ သဘာဝဘေးနှင့်ကြုံတွေ့လျှင် ခိုလှုံရန် ဘက်စုံသုံး ကျေးရွာခန်းမများ တည်ဆောက်ခြင်းစသည့်လုပ်ငန်းများကိုလည်း အကူအညီ ပေးပါသည်။

v i t c o f t a & ;

ဖွံ့ဖြိုးရေးလုပ်ငန်းများ ရေရှည်တည်တံ့ရေးသည် သက်ဆိုင်ရာ ဌာနများနှင့် ရပ်ရွာလူထုတို့၏ လက်ခံယုံကြည်မှုအပေါ်တွင် မူတည်နေသည်ဟု LWF မြန်မာမှ ယုံကြည်ပါသည်။ LWF သည်ရပ်ရွာလူထုအား ၎င်းတို့၏ အခွင့်အရေးများနှင့် တာဝန်များကို သိရှိနားလည်စေရန် လုပ်ဆောင်ပေးပါသည်။ ကျွန်ုပ်တို့၏ နည်းလမ်းမှာ လိုအပ်သည့် ဝန်ဆောင်မှုများ ကိုဖြည့်ဆည်းပေးရန်အတွက် အောက်ခြေမှ အထက်သို့တင်ပြနိုင်စွမ်း ပိုမိုရှိလာစေရန် လုပ်ဆောင်ပေးပါသည်။ လူ့အခွင့်အရေးအခြေပြု စွမ်းဆောင်ရည် မြှင့်တင်ပေးခြင်း လုပ်ငန်းစဉ် ကို အသုံးပြုသော စီမံချက်များအား ကျေးရွာလူထုကိုယ်တိုင် ဖော်ထုတ်လုပ်ဆောင်နိုင်ရန် ပံ့ပိုးကူညီပေးပါသည်။ ဆင်းရဲနွမ်းပါးမှု တိုက်ဖျက်ရေးနှင့် လူ့အခွင့်အရေး ဆိုင်ရာမူဝါဒ အပြောင်းအလဲများကို အသိပေးရှင်းပြရန်အတွက် အခြားလုပ်ငန်းတူ အဖွဲ့အစည်းများနှင့် နိုင်ငံတော်အဆင့်တွင် ကွန်ယက်များ ချိတ်ဆက် လုပ်ဆောင်ပါသည်။

၂၀၁၈ ခုနှစ်တွင် ၁၁ နှစ်အရွယ်ကတည်းက အမျိုးသမီးများသည် အခြားအမျိုးသားများထက် ပိုမိုမြန်မာနိုင်ငံတော်အတွက် အထွတ်အမြတ် ရှိကြောင်းကို သိရှိလာခဲ့ကြောင်းကို ဖော်ပြပါဇယားတွင် တွေ့ရှိရပါသည်။

အမျိုးသမီးများသည် အခြားအမျိုးသားများထက် ပိုမိုမြန်မာနိုင်ငံတော်အတွက် အထွတ်အမြတ် ရှိကြောင်းကို သိရှိလာခဲ့ကြောင်းကို ဖော်ပြပါဇယားတွင် တွေ့ရှိရပါသည်။



uav;ayst pit p0rfsuav;oi , ft c0ft a&rsmubif, jcif

အသက်၁၁နှစ်အရွယ်သမီးသည် ကလေးသူငယ်ဆိုင်ရာ အခွင့်အရေးများကို ကောင်းကောင်း နားလည်နေပါပြီ။ ကျေးဇူးပြုပေးတန်းကလေးများ ပါဝင်သော လစဉ် ကလေးပျော်အစီအစဉ်မှ သူမပြန်လာခြင်းဖြစ်သည်။ ကလေးများသည် ထိုအစီအစဉ်တွင် ကလေးသူငယ်ဆိုင်ရာ အခွင့်အရေးများကို အဖွဲ့ပူးဆောင်သူ၏ အကူအညီဖြင့် ဆွေးနွေးခဲ့ကြသည်။ သမီးသည် ကလေးများနှင့် သက်ဆိုင်သော အခွင့်အရေး(၅)မျိုးစလုံးကို အလွတ်ရနေပါသည်။ ထိုအခွင့်အရေးများမှာ ကလေးများကစားခုန်စားခွင့်ရှိခြင်း၊ ပညာသင်ကြားခွင့်ရှိခြင်း၊ အနားယူခွင့်ရှိခြင်း၊ ကာကွယ်စောင့်ရှောက်ခွင့်ရှိခြင်းနှင့် ကျန်းမာရေးပြုစောင့်ရှောက်ခွင့်ရှိခြင်း တို့ဖြစ်ပါသည်။ ထို့ပြင်သူမသည် ထိုအခွင့်အရေးတစ်ခုချင်းစီ၏ အဓိပ္ပာယ်ကို ဥပမာများနှင့်တကွ ပြောပြနိုင်သလို လက်တွေ့ဘဝနှင့်ဆက်စပ်နေပုံကိုလည်း နှိုင်းယှဉ်ပြောပြနိုင်ပါသည်။ အသက်(၁၈)နှစ်အောက်ကလေးတိုင်း ကလေးသူငယ်ဆိုင်ရာ အခွင့်အရေးများကို ခံစားခွင့်ရှိရမည်ဟု သူမနားလည်ထားပါသည်။ အသက်ကြီးသွားလို့ ကလေးသူငယ်အခွင့်အရေးတွေ မရရင်ကောဟုမေးစဉ် သမီးက ခတ္တစဉ်းစားပြီး “လူကြီးတွေမှာလည်း အခွင့်အရေးတွေရှိတာဘဲ” ဟု ပြန်ဖြေပါသည်။



ဧရာဝတီတိုင်းဒေသကြီး ဘိုကလေး မြို့နယ်ရှိ ကန်စု(အရှေ့)ကျေးရွာ ကလေးသူငယ်အဖွဲ့တွင် အိမ်ထောင်စု (၃၀)မှ ကလေး(၄၅)ယောက် ပါဝင်ပါသည်။ အခြားကလေးများကဲ့သို့ပင် သူမလည်းလစဉ် ကလေးပျော် အစီအစဉ်ကို မှန်မှန်တက်လေ့ရှိသည်ဟု သမီးကပြောပါသည်။ ကလေးပျော် အစီအစဉ်သည် ကလေးများပျော်ရွှင်စွာ သင်ယူနိုင်ရန် ဖန်တီးပေးထားခြင်း ဖြစ်သည်။ LWFအဖွဲ့မှ ကျေးဇူးတင်ပေးသည့် မိမိမြတ်ဖုန်း၏ ဦးဆောင်မှုဖြင့် တစ်လလျှင် (၄၅)မိနစ် ကြာပြုလုပ်သော ထိုအစီအစဉ်တွင် ကလေးများ ကစားခြင်း၊ ပန်းချီဆွဲခြင်း၊ ပုံပြင်နားထောင်ပြီး ဆွေးနွေးခြင်းတို့ကို ပြုလုပ်ကြပါသည်။ ထို့ပြင်အဖွဲ့ပူးဆောင်သူက ကလေးသူငယ်များအား ကျန်းမာရေး၊ တစ်ကိုယ်ရည်သန်ရှင်းရေးနှင့် ကလေးသူငယ်ဆိုင်ရာ အခွင့်အရေးများကိုလည်း သင်ယူနိုင်ရန် ကူညီပေးပါသည်။ ကျေးဇူးတင်ပြီး ကလေး (၄) ယောက်မှလွဲ၍ ကျန်ကလေးများအားလုံး ကလေးပျော် အစီအစဉ်သို့ လာကြသည်ဟု သမီးကပြောပါသည်။ ကလေးသူငယ်အဖွဲ့သို့ ဝင်ရောက်ရန် ဝင်ကြေးမလိုအပ်ပါ။ ကျေးဇူးတင်ပြီးဆင်းရဲပြီး ပတ်ဝန်းကျင်မှ ဖယ်ကြဉ်ခံထားရသော မိသားစုများမှ ကလေးသူငယ်များအပါအဝင် ကလေးများအားလုံး အဖွဲ့တွင်တန်းတူ ပါဝင်ခွင့် ရရှိကြပါသည်။ ကလေးများ ငယ်ရွယ်စဉ်ကတည်းက ရပ်ရွာလုပ်ငန်းများတွင် ပါဝင်ကူညီဆောင်ရွက်လျှင် နောင်တစ်ချိန် ထိုလုပ်ငန်းများကို ဆက်လက် ဆောင်ရွက်သွားကြမည် အလားအလာရှိသလို ရပ်ရွာအကျိုးတက်ကြွစွာ ဆောင်ရွက်သူများလည်း ဖြစ်လာနိုင်ကြပါသည်။ ယခုကတည်းကပင် ကလေးသူငယ်အဖွဲ့ဝင်များသည် ကျေးဇူးတင်မှုများကို သန့်ရှင်းခြင်း၊ လူသွားလမ်းများသန့်ရှင်းခြင်း စသည့် လုပ်ငန်းများတွင် ၎င်းတို့ တက်နိုင်သည့် ဝေပျာဝစွာလေးများကို ရွေးချယ်ကာ ပါဝင်လုပ်ဆောင်ပေးနေကြပြီဟု သမီးက ဂုဏ်ယူစွာနဲ့ ပြောပါသည်။

သမီးသည် အခြားဝါသနာအဖြစ် မြန်မာအက ကရခြင်းကို နှစ်သက်သူဖြစ်သည်။ သို့သော် အရွယ်ရောက်လျှင် ကျောင်းအုပ်ဆရာမကြီး ဖြစ်ချင်ပါသည်ဟု သူမကလေးများနည်းတူ အင်ဂျင်နီယာအလုပ်အပါအဝင် မည်သည့်အလုပ်ကိုမဆို လုပ်နိုင်သည်ဟု သူမသိသော်လည်း ကျောင်းအုပ်ဆရာမကြီးပဲ ဖြစ်ချင်ပါသည်ဟု ပြောပါသည်။ သူမကျောင်းအုပ်ဆရာမကြီးဖြစ်လျှင် ရွာမှကလေးတွေအားလုံး ကျောင်းတက်နိုင်အောင် လုပ်မယ်။ “အချို့ကလေးတွေ ကျောင်းမလာရင် မိဘတွေဆီ ကိုယ်တိုင်သွားပြီး ကလေးတွေကို ကျောင်းလွတ်ပေးဖို့ပြောမယ်” ဟု သူမလုပ်ချင်သောအလုပ်ကို ပြောပြပါသည်။

t a & t w e l f s t i f t m u l t i b a z i c i i - q m t k a c s m i f a u s & t r a s o r r s m \ p e f a q m i & n a w l a r s j k w m c i f

၂၀၁၂ ခုနှစ် ဖေဖော်ဝါရီလတွင် ရောဂါတိုင်းဒေသကြီး ဒေဒရေမြို့နယ်ဆားအိုးချောင်းကျေးရွာ၌ အမျိုးသမီးအဖွဲ့ကို စတင်ဖွဲ့စည်းခဲ့ပါသည်။ အခြားကျေးရွာများမှ အမျိုးသမီးအဖွဲ့များအကြောင်း ကြားသိရာမှတစ်ဆင့်အားကျပြီး ကိုယ်ပိုင်အဖွဲ့ဖွဲ့ရန်စိတ်ကူးမိလာခြင်းဖြစ်သည်။ LWF မှကျေးရွာ တာဝန်ခံကလည်း အမျိုးသမီးအဖွဲ့ဝင်များသည် အဖွဲ့ရန်ပုံငွေကို စီမံခန့်ခွဲ၍ ငွေစုငွေချေး လုပ်နိုင်ကြောင်း နှင့် ငွေစုပြီးမကြာမီ အလည်ကျချေးငွေဖြင့် အသေးစားစီးပွားရေးလုပ်ငန်းများကို စတင်လုပ်လာ နိုင်မည်ဖြစ်ကြောင်း ရှင်းပြခဲ့သည်။ ထို့အချက်ကပင် သူတို့အားအဖွဲ့ဖွဲ့ရန် တွန်းအားဖြစ်စေခဲ့သည်။ အမျိုးသမီးအဖွဲ့သည် အဖွဲ့ဝင်အားလုံးလိုက်နာရန် အခြေခံစည်းမျဉ်းများ ချမှတ်ထားသည်။ အဖွဲ့ဝင်အားလုံးသည် အဖွဲ့ရန်ပုံငွေအဖြစ် တစ်လလျှင်ငွေနှစ်ထောင် ထည့်ဝင်ရန် သဘောတူထား ကြသည်။

ထိုစနစ်သည် အောင်မြင်မှုရရှိခဲ့ပြီး ယခုအခါ အဖွဲ့ရန်ပုံငွေ ၇၉၃,၆၇၀ ကျပ် (အမေရိကန်ဒေါ်လာ ၉၃၄) အထိ တိုးမြှင့်လာပါသည်။ အဖွဲ့ရန်ပုံငွေအချို့ကို ၂၀၁၃ ခုနှစ်တွင် ကျေးရွာအစည်းအဝေး ခန်းမအသစ်ဆောက်လုပ်ခြင်းတွင် ထည့်ဝင်လျှော့ချရန် စီစဉ်ထားကြပါသည်။ ယခုအခါ အဖွဲ့ဝင် အားလုံးသည် ချေးငွေ ကျပ် ၃၀,၀၀၀ မှ ကျပ် ၅၀,၀၀၀ အထိ (အမေရိကန် ဒေါ်လာ ၃၅ မှ ၅၉) အဖွဲ့ရန်ပုံငွေမှ ချေးယူနိုင်ခဲ့ကြပါသည်။ ချေးငွေတွေကို ပုံမှန်အားဖြင့် ၆လကြာ ချေးပေးပြီး အဖွဲ့ဝင်များက ထိုငွေဖြင့် ထင်းရောင်းခြင်း၊ ဝက်၊ ကြက်မွေးခြင်း၊ အိမ်ဆိုင်ဖွင့်ခြင်း စသည့် အသေးစားစီးပွားရေးလုပ်ငန်းအမျိုးမျိုးကို လုပ်ကိုင်ကြပါသည်။ တစ်လလျှင် အတိုး ၃ရာခိုင်နှုန်း ဖြင့် သက်သက်သာသာ ငွေချေးယူနိုင်သောကြောင့် အမျိုးသမီးများ စီးပွားရေးလုပ်နိုင်ရန် များစွာ ထောက်ပံ့ပေးပါသည်။ ယခင်က ပိုက်ဆံကို ပုဂ္ဂလိက ငွေတိုးချေးစားသူများထံမှ လစဉ်အတိုး ၂၀ ရာခိုင်နှုန်းဖြင့် ချေးယူခဲ့ပါသည်။ ထို့ပြင် သတ်မှတ်ချိန်အမှီ အတိုးမပေးနိုင်လျှင် နောက်ထပ် ၁၀ ရာခိုင်နှုန်း အပိုထပ်ဆောင်းပြီး ပေးခဲ့ရပါသည်။

အမျိုးသမီးအဖွဲ့သည် အဖွဲ့ရန်ပုံငွေတိုးပွားအောင်လည်း ဆောင်ရွက်ကြပါသေးသည်။ အကြီးမားဆုံး အပြောင်းအလဲမှာ အမျိုးသမီးများ၏ စိတ်ပိုင်းဆိုင်ရာပြောင်းလဲလာခြင်းပါပဲဟု အဖွဲ့ဝင်မကြာကြာမှ ပြောပါသည်။ အဖွဲ့ခေါင်းဆောင် အသက်(၄၀) နှစ်အရွယ် မဝါဝါလည်း ထိုအချက်ကို ထောက်ခံပြီး “အရင်တုန်းက ကျွန်မတို့ မိန်းမတွေဆိုတာ အိမ်မှာနေပြီး အိမ်ရှင်မ အလုပ်လုပ်ပို့ဘဲလို့ ထင်ခဲ့ ပါတယ်။ အိမ်ထဲက အိမ်ပြင်မထွက်ခဲ့တော့ တခြားအမျိုးသမီးတွေနဲ့လည်း ထိတွေ့ဆက်ဆံဖို့ အခွင့်အရေးမရခဲ့ပါဘူး” ဟုပြောပါသည်။ အပြောင်းအလဲများသည် ယခုနှစ် အစောပိုင်းမှာပင် စတင် ခဲ့သည်။ LWF အဖွဲ့မှ ကျားမ အခန်းကဏ္ဍနှင့် ပတ်သက်သော ဆွေးနွေးပွဲများကို ကျေးရွာအတွင်းရှိ အမျိုးသား၊ အမျိုးသမီးများအတွက် စီစဉ်ကျင်းပပေးခဲ့ခြင်းမှ စတင်ခဲ့သည်။ သင်တန်းပြီးပြီးနောက် ကျေးရွာတွင်းရှိ အမျိုးသမီးများသည် အိမ်ရှင်မအဖြစ်သာမက အခြားလုပ်ငန်းများလည်း အများကြီး လုပ်နိုင်သေးသည်ဟု နားလည်သဘောပေါက် လာကြသည်။ “အခုဆို ကိုယ့်ကိုယ်ယုံကြည်မှုရှိလာပြီး မိန်းမတွေလည်း ဦးစီးဦးဆောင်လုပ်နိုင်တယ်ဟု သဘောပေါက်လာပါတယ်” ဟု မဝါဝါက ပြောပါသည်။



၂၀၁၂ ခုနှစ် ဖေဖော်ဝါရီလတွင် ရောဂါတိုင်းဒေသကြီး ဒေဒရေမြို့နယ်ဆားအိုးချောင်းကျေးရွာ၌ အမျိုးသမီးအဖွဲ့ကို စတင်ဖွဲ့စည်းခဲ့ပါသည်။ အခြားကျေးရွာများမှ အမျိုးသမီးအဖွဲ့များအကြောင်း ကြားသိရာမှတစ်ဆင့်အားကျပြီး ကိုယ်ပိုင်အဖွဲ့ဖွဲ့ရန်စိတ်ကူးမိလာခြင်းဖြစ်သည်။ LWF မှကျေးရွာ တာဝန်ခံကလည်း အမျိုးသမီးအဖွဲ့ဝင်များသည် အဖွဲ့ရန်ပုံငွေကို စီမံခန့်ခွဲ၍ ငွေစုငွေချေး လုပ်နိုင်ကြောင်း နှင့် ငွေစုပြီးမကြာမီ အလည်ကျချေးငွေဖြင့် အသေးစားစီးပွားရေးလုပ်ငန်းများကို စတင်လုပ်လာ နိုင်မည်ဖြစ်ကြောင်း ရှင်းပြခဲ့သည်။ ထို့အချက်ကပင် သူတို့အားအဖွဲ့ဖွဲ့ရန် တွန်းအားဖြစ်စေခဲ့သည်။ အမျိုးသမီးအဖွဲ့သည် အဖွဲ့ဝင်အားလုံးလိုက်နာရန် အခြေခံစည်းမျဉ်းများ ချမှတ်ထားသည်။ အဖွဲ့ဝင်အားလုံးသည် အဖွဲ့ရန်ပုံငွေအဖြစ် တစ်လလျှင်ငွေနှစ်ထောင် ထည့်ဝင်ရန် သဘောတူထား ကြသည်။

အမျိုးသမီးအဖွဲ့သည် အဖွဲ့၏ လုပ်ငန်းတာဝန်များအဖြစ် အမျိုးသမီးများစုပေါင်းလျက် (၁) ကျား-မ ကွဲပြား မှုအပေါ် အခြေခံသော အကြမ်းဖက်မှုမှ အမျိုးသမီးများအား ကာကွယ်စောင့်ရှောက်ရန် (၂) ကျေးရွာရှိ အမျိုးသမီးများ၏ စွမ်းဆောင်ရည်မြှင့်တင်ပေးရန် (၃) အမျိုးသမီးများ လစဉ်ပုံမှန်ဝင်ငွေရရှိပြီး ငွေကြေးဖူလုံစေနိုင်မည့် နည်းလမ်းများကို ပံ့ပိုးပေးရန်တို့ကို သတ်မှတ်ထားပါသည်။ အမျိုးသမီးများ အိမ်တွင်းအကြမ်းဖက်ခံရမှုနှင့်ပတ်သက်ပြီး မေးမြန်းသည့်အခါ အဖွဲ့ဝင်များအတွင်း ထိုသို့ အကြမ်း ဖက်ခံရမှု ကြုံတွေ့ရခြင်းမရှိသော်လည်း ရွာမှာရှိသော အခြားအိမ်ထောင်စုမှ အမျိုးသမီးများ ထိုသို့ ခံစားရမှုများရှိပါသည်ဟု ပြောပါသည်။ “အရင်ကတစ်ဦးချင်းဆိုတော့ စိုးရိမ်ကြောက်ရွံ့ပြီး အကြမ်း ဖက်ခံရသူတွေကို အကူအညီပေးဖို့ ဘာမှမလုပ်နိုင်ခဲ့ပါဘူး။ အခုတော့ အကြမ်းဖက်သူဆီ အဖွဲ့လိုက် သွားပြီး ထိုသို့ မလုပ်ရန်ပြောဆိုလာနိုင်ပါတယ်။ စုစုပေါင်းစည်းစည်းရှိတော့ အရင်ကလုပ်နိုင်မယ်လို့ မထင်ခဲ့တဲ့အလုပ်တွေကိုလည်း လုပ်လာနိုင်ပါတယ် လို့ ဆက်ပြောပါသည်။

အဖွဲ့ရန်ပုံငွေရရှိခြင်းကြောင့် ဆားအိုးချောင်းကျေးရွာရှိ အမျိုးသမီးအဖွဲ့ဝင်များ၏ စီးပွားရေးအခြေ အနေလည်း တိုးတက်ကောင်းမွန်လာပါသည်။ ထိုထက်အရေးကြီးသောအချက်မှာ LWF ၏ပံ့ပိုးမှု နှင့်အမျိုးသမီးအဖွဲ့ဝင်များသည် ဆုံးဖြတ်ချက်ချနိုင်သူများဖြစ်လာခြင်း၊ ၎င်းတို့နှင့် ၎င်းတို့သားသမီး များ၏ အနာဂတ်ကိုပံ့ပိုးပေးစောင့်ရှောက်နိုင်ခြင်းဖြင့် ကျေးရွာအခြေအနေပေါ်ပြောင်းလဲလာ ပါသည်။ အရင်ကရွာမှာ ဘာဘဲလုပ်လုပ်နေရာမရခဲ့ပေမယ့် အခုတော့ ကိုယ့်အယူအဆကို ထုတ်ဖော်ပြောဆိုဖို့ခွင့်၊ မိသားစုတွင် အသုံးစရိတ်ကို စီမံခန့်ခွဲကာယုံကြည်မှုကို သိလာကြပါတယ်။ သမီးမိန်းကလေးတွေကိုလည်း ပညာကိုတတ်နိုင်သလောက် သင်ကြားပေးဖို့ လိုတယ်ဆိုတာကိုအမျိုးသားတွေလက်ခံလာအောင်လည်း ပြောဆိုလာနိုင်တယ်” လို့ ဒေါ်ဝါဝါက ယုံကြည်မှုအပြည့်နဲ့ ပြောပါသည်။

Uthumi jci fawluh, bqmikvmmhorbuav;

မသွယ်သွယ်အေးသည် ရောဂါတိုင်းဒေသကြီး ဘိုကလေးမြို့နယ်ရှိ အေးစုကျေးရွာ၌ LWF အဖွဲ့မှ ကျေးရွာတာဝန်ခံအဖြစ် တာဝန်ထမ်းဆောင်နေသူတစ်ဦးဖြစ်ပါသည်။ မသွယ်သွယ်အေး၏ လုပ်ငန်းတာဝန်များတွင် တာဝန်ကျကျေးရွာများမှ ကိုယ်ဝန်ဆောင်အမျိုးသမီးများထံသို့ အိမ်တိုင်ရာရောက်ကူညီပံ့ပိုးပေးခြင်းလည်း တစ်ခုအပါအဝင်ဖြစ်သည်။ ထို့ကြောင့်ပင် အသက် ၂၀ အရွယ် မဇာဇာလင်းနှင့် အသက် ၂၈ နှစ်အရွယ် ကိုမင်းအောင်တို့ ဇနီးမောင်နှံနှင့် စတင်တွေ့ဆုံခဲ့ပါသည်။ ထိုအချိန်က အိမ်ထောင်သက် ၂ နှစ်ခန့်သာရှိသော မဇာဇာလင်းသည် သူမ၏ သားဦးကိုယ်ဝန်ကို လွယ်ထားဆဲဖြစ်ပါသည်။

ကျန်းမာဝပြုံးပြီး မိခင်၏ပေါင်ပေါ်တွင် ဆော့ကစားနေသော ကလေးငယ်အကြောင်းကို မိဘနှစ်ဦးက ကြည်နူးစွာ ပြောပြပါသည်။ သူတို့နှစ်ဦး၏ အိမ်ထောင်သည် ဘဝအစသည် အခြားသူများလို အဆင်ပြေခြင်းမရှိခဲ့ပါ။ ရွာ၌ အားကိုးစရာ နှစ်ဖက်ဆွေမျိုးသားချင်းများလည်း မရှိကြပါ။ ထို့ပြင် သူတို့နှစ်ဦးတွင် ကိုယ်ပိုင်အိမ်နှင့် ပုံမှန်ဝင်ငွေရနိုင်မည့် လုပ်ငန်းများလုပ်ကိုင်ရန် ကျွမ်းကျင်မှုလည်း မရှိကြပါ။ ကလေးမရစဉ်က မဇာဇာနဲ့ ကိုမင်းအောင်တို့ နှစ်ဦးသည် ဘောက် လုပ်ငန်းကိုသာလုပ်ကိုင်ခဲ့ပြီး လစဉ်အိမ်သုံးစရိတ်ကိုအလျဉ်မီအောင် မနည်းရုန်းကန်ခဲ့ကြရပါသည်။ ထို့နောက် မဇာဇာတွင် ကိုယ်ဝန်ရှိလာပြီး အလုပ်လုပ်ရန် အားနည်းလာခဲ့ပါသည်။ မသွယ်သွယ်အေးသည် မိခင်လောင်းဖြစ်သူ မဇာဇာကို စတင်တွေ့ချိန်တွင် အာဟာရချို့တဲ့ပြီး ကျန်းမာရေးအားနည်းနေသည်ကို သတိပြုမိခဲ့ပါသည်။ ကိုယ်ဝန်တစ်ဖြည်းဖြည်း ရင့်လာသည်နှင့်အမျှ သူမသည် အိမ်အလုပ်များကို မလုပ်နိုင်တော့သည့်အပြင် အိမ်ထဲမှ အိမ်ပြင်ပင် မထွက်နိုင်တော့ပေ။ ရွာအနီးရှိ ကျေးလက်ဆေးပေးခန်းတွင် အရန်သားဖွားဆရာမရှိနေသောကြောင့် သူမကံကောင်းခဲ့ပါသည်။ သူမကိုယ်ဝန် စရိတ်ကတည်းကပင် ထိုဆရာမက သူမအား မိခင်နှင့်ကလေး၏ ကျန်းမာရေးကို လစဉ်စစ်ဆေးရန် တိုက်တွန်းခဲ့သည်။

ထို့ပြင် LWF အဖွဲ့အစည်းသည်ကျေးရွာရှိ ကိုယ်ဝန်ဆောင်အမျိုးသမီးများအတွက် ဆွေးနွေးပွဲတစ်ခုကိုလည်း စီစဉ်ကျင်းပ ပေးခဲ့ပြီး အစိုးရ ကျေးလက်ဆေးပေးခန်းမှတစ်ဆင့် ကိုယ်ဝန်ဆောင်သုံးပစ္စည်းများကို ပံ့ပိုးပေးခဲ့သည်။ ထိုပစ္စည်းများတွင် မိခင်နှင့် ကလေးအတွက် စောင်၊ ခြင်ထောင်၊ အနီးများ၊ ကလေးပေါင်ဒါနှင့် ကလေးဆပ်ပြာတို့အပြင် အစိုးရဆေးပေးခန်း၌ အတွက်လိုအပ်သော ဆေးဝါးပစ္စည်းများလည်း ပါဝင်ပါသည်။ ယင်းပစ္စည်းများသည် ဆင်းရဲနွမ်းပါးသောကိုယ်ဝန်ဆောင်များ ပံ့ပိုးပေးခဲ့ပြီး ကလေးမမွေးဖွားမီလစဉ် ဆေးစစ်မှုများ ပြုလုပ်ရန်လည်း တိုက်တွန်းခဲ့ပါသည်။ ကိုယ်ဝန်ဆောင်များ အား လစဉ်သောက်သုံးရန် ဗီတာမင်အားဆေးများလည်း ပံ့ပိုးပေးခဲ့ပြီး ကလေးမမွေးဖွားမီလစဉ် ဆေးခန်းသို့ပုံမှန် လာရောက်ရန် စီစဉ်ပေးခဲ့ပါသည်။

မဇာဇာနဲ့ ကိုမင်းအောင်တို့ ဇနီးမောင်နှံအတွက် သမီးလေးသည် ကံကောင်းခြင်းကိုယူဆောင်လာသည်ဟု ဆိုနိုင်ပါသည်။ သမီးလေးကိုယ်ဝန်သာမရှိခဲ့လျှင် LWF ကျေးရွာ တာဝန်ခံသည် သူမတို့နှင့်တွေ့ဆုံခဲ့မည် မဟုတ်ပါ။ ယခင်က ထိုဇနီးမောင်နှံသည် တောက်သမားများဖြစ်သည့်အတွက် အားလပ်ချိန်နည်းခြင်း၊ ပင်ပန်းခြင်းကြောင့် ကျေးရွာ ဖွံ့ဖြိုးရေးလုပ်ငန်းများတွင် ပါဝင်နိုင်ခဲ့ခြင်းမရှိခဲ့ပါ။ အခုအခါ မဇာဇာသည် လူငယ်အဖွဲ့ဝင်တစ်ဦးဖြစ်လာခဲ့ပြီး သမီးလေးကြီးလာလျှင် မှန်လုပ်သင်တန်းတက်ရန် စီစဉ်ထားပါသည်။ ခင်ပွန်းဖြစ်သူလည်း လူငယ်အဖွဲ့သို့ဝင်ရန် စီစဉ်နေပါသည်။ သူသည် တိရစ္ဆာန်ကျန်းမာရေးအလုပ်ကို သဘောကျပြီး ယခင်ကလည်း ကြက်၊ ဝက်များ မွေးခဲ့ဖူးပါသည်။ တိရစ္ဆာန် ကျန်းမာရေးသင်တန်းတက်ရောက်ရန်လည်း စိတ်အားထက်သန်နေသူဖြစ်ပါသည်။ ကျန်းမာဝပြုံးသော သမီးလေးသည်ဆော့ကစားပြီးနောက် အိပ်ယာခင်းပေါ်တွင် အိပ်ပျော်နေပါပြီ။ “အဖေနဲ့ အမေက မူလတန်းပညာအထိဘဲ သင်ခဲ့ရတယ်။ သမီးလေးကို ဆရာဝန်ဖြစ်လာဖို့ မမျှော်လင့်ရဲပေမယ့် ကျောင်းဆရာမတော့ ဖြစ်စေချင်ပါတယ်” ဟု ကိုမင်းအောင်က ပြောပါသည်။ ထိုစဉ် ကျေးရွာတာဝန်ခံ ဒေါ်သွယ်သွယ်အေးမှ “အလုပ်ကို ကြီးကြီးစားစားလုပ်ပြီး သမီးကိုကျောင်းထားပေးရင် မဖြစ်နိုင်စရာမရှိပါဘူး” ဟု ဝင်ပြောပါသည်။ ထိုစကားကြောင့် ဇနီးမောင်နှံနှစ်ယောက်လည်း ယုံကြည်မှုတွေကူးစက်ပြီး မျှော်လင့်ချက်အပြည့်နဲ့ ပြုံးရွှင်သွားကြပါသည်။

LWF တစ်နှစ်အတွက် အကူအညီ ပေးအပ်ခဲ့သည့် ဝန်ထမ်းများ၏ အကျိုးအမြတ်များကို အကူအညီ ပေးအပ်ခဲ့ပါသည်။





]] t & i f u v l t r s m b u b a & r f p u m a j y m & r f u h a l u m u f w , f t c k w m a j y m p & m / z v m a j y m z h a l u m u b p & m
r v b l q l v m o d v m y d y D } } [k / f i x & & p v v f v b u h f w l t z I (3) z A p m & i f u l f z p o l r c i l u a j y m y g o n f

တရားဝင်အသိပေးခြင်း

LWF အဖွဲ့အစည်းသည် ရန်ကုန်တိုင်းဒေသကြီး၊ တွံတေးမြို့နယ်ရှိ ရွှေလှေချောင် ကျေးရွာ၌ ဖွံ့ဖြိုးရေးလုပ်ငန်းများကို ၂၀၀၉ ခုနှစ်မှ စတင်လုပ်ဆောင်ခဲ့ပါသည်။ ထိုစဉ်က ရွာတွင် အိမ်ထောင်စု (၆၅)စု၊ လူဦးရေ (၄၂၀)ဦးသာရှိခဲ့ပြီး ကော်မတီနှင့် အဖွဲ့များလည်းမရှိခဲ့ပါ။ ယခု ငါ့နှစ်တာကာလအတွင်း ကျေးရွာဖွံ့ဖြိုးရေးကော်မတီ၊ လူငယ်အဖွဲ့၊ ဘောက်အဖွဲ့၊ အမျိုးသမီးအဖွဲ့နဲ့ ရပ်ရွာအခြေပြု သဘာဝဘေးစီမံခန့်ခွဲရေးအဖွဲ့စသည့် ရပ်ရွာလူထုအခြေပြုအဖွဲ့ (၅)ဖွဲ့ရှိလာခဲ့ပါပြီ။ ထို့ပြင် ယခုနှစ်အတွင်း LWF ၏ ပံ့ပိုးမှုဖြင့် သင်တန်းနှင့်ဆွေးနွေးပွဲ (၁၀)ကြိမ်ထက်မနည်းလည်း စီစဉ် ပြုလုပ်ခဲ့ပြီးဖြစ်ပါသည်။

“LWF မှစိတ်တူကိုယ်တူအဖွဲ့များ ဖွဲ့စည်းပေးပြီး သက်ဆိုင်ရာသင်တန်းများ ပို့ချပေးတဲ့အတွက် ရွာမှာ စုပေါင်းဆောင်ရွက်တတ်တဲ့ အလေ့အကျင့်ပိုရှိလာတယ်” ဟု မခိုင်က ပြောပါသည်။ အသက် ၃၂ နှစ်အရွယ်မခိုင်သည် ကျေးရွာဖွံ့ဖြိုးရေးကော်မတီ၊ လူငယ်အဖွဲ့နှင့် အမျိုးသမီးအဖွဲ့များတွင် စာရင်းကိုင်အဖြစ် တာဝန်ယူထားသူ ဖြစ်ပါသည်။ အဖွဲ့များဖွဲ့စည်းပြီး သင်တန်းများ ပြုလုပ်ပေးသည့်အကျိုးကို သူမသတိထားမိကြောင်း မခိုင်ကပြောပါသည်။ အမျိုးသမီးများနှင့် လူငယ်များသည် ယခုအခါ ကျေးရွာဖွံ့ဖြိုးရေးလုပ်ငန်းများတွင် ပါဝင်လာကြသည့်အပြင် ဖွံ့ဖြိုးရေးလုပ်ငန်းများကို လုပ်ဆောင်ရန် နည်းလမ်းများကိုလည်း ရှာဖွေတတ်လာပါသည်။ “အဖွဲ့တွေမရှိခင်အချိန်က ရွာသူရွာသားတွေကျေးရွာအကျိုးအတွက် အချိန်ပေးဖို့၊ ငွေကြေးထည့်ဝင်ဖို့မဆိုထားနဲ့၊ ရပ်နေရွာရေးမှာ တောင်ပါဝင်ဖို့ အားနည်းကြပါတယ်” ဟုပြောပါသည်။ မိမိကိုယ်တိုင်လည်း အဖွဲ့အသီးသီးမှာ ပါဝင်သောကြောင့် ကိုယ့်ကိုယ်ယုံကြည်မှုတိုးလာသည် ဟု ပြောပါသည်။ “အရင်က လူအများကြီးရှေ့မှာ စကားပြောရမှာ ကြောက်တယ်။ အခုတော့ ပြောစရာရှိတာပြောဖို့၊ ကြောက်စရာ မလိုဘူးဆိုတာ သိလာပါပြီ”

မခိုင်က တစ်ကယ်ခံစားပြီး ပြောခြင်းဖြစ်သည်။ ၂၀၀၉ခုနှစ်တွင် ရွာအရှေ့နှင့် အနောက်သို့ ဆက်သွယ်သော လူသွားလမ်းကောင်းကောင်း ရွာ၌မရှိမဖြစ် လိုအပ်ခဲ့ပါသည်။ အထူးသဖြင့် မိုးတွင်းကာလ၌ လမ်းများဗွက်ပေါက်ပြီး သွားရလာရခက်ခဲခဲ့ပါသည်။ ရွာလမ်းသည်အန္တရာယ်များပြီး အလွန်ချော်သောကြောင့် ကျောင်းသူ

ကျောင်းသားများ ကျောင်းဝတ်စုံသန့်သန့်ရှင်းရှင်းနှင့် ကျောင်းတက်ရသည့် နေ့မရှိခဲ့ပါ။ ထို့ကြောင့် ကျေးရွာဖွံ့ဖြိုးရေးကော်မတီဝင်များသည် ကျေးရွာလမ်းကို ပြင်ဆင်ရန် LWF သို့ အဆိုပြုလွှာတင်ပြခဲ့ပါသည်။ LWF ကျေးရွာတာဝန်ခံသည် လမ်းပြင်ရန်အတွက် LWF မှ ကုန်ကျစရိတ်၏ ၈၀ ရာခိုင်နှုန်း ပံ့ပိုးပေးမည်ဖြစ်ပြီး ကျန်ရှိသော ၂၀ ရာခိုင်နှုန်းကို ကျေးရွာမှထည့်ဝင်ရန် ရှင်းပြခဲ့ပါသည်။ VDC အဖွဲ့ဝင်များသည် ရွာတွင် လမ်းသစ် မရှိမဖြစ်လိုအပ်နေသော်လည်း ကျေးရွာမှထည့်ရမည့် ငွေ ၂၀ ရာခိုင်နှုန်းအတွက် ရွာသူရွာသားများထံမှ ကောက်ခံရန် တွန်းဆွတ်နေသောကြောင့် မခိုင် အားမလိုအားမရ ဖြစ်ခဲ့ပါသည်။

VDC တွင် စာရင်းကိုင်တာဝန်ယူခဲ့သောကြောင့် လူသွားလမ်းဖြစ်မြောက်ရေး ကော်မတီမှာလည်း စာရင်းကိုင်တာဝန်ကိုယူခဲ့သော မခိုင်သည် ကိုယ်ပိုင်အသိစိတ်ဖြင့် VDC ကို စည်းရုံးပြီး ကျေးရွာလူထုကို နှိုးဆော်ခဲ့ပါသည်။ မခိုင်ပင်ပန်းရကျိုးနပ်ခဲ့သည်ဟု ဆိုရမည်။ ရွာသူရွာသားများ၏ထည့်ဝင်ငွေအပြင် ရန်ကုန်မှ စီးပွားရေးလုပ်ငန်းရှင်အချို့ထံမှလည်း အကူအညီရရှိခဲ့သဖြင့် အလှူငွေစုစုပေါင်း ၁,၂၈၃,၉၅၀ (အမေရိကန်ဒေါ်လာ ၁,၅၀၇,၈၆၀) ထိ ရရှိခဲ့ပါသည်။ ထိုပမာဏသည် စုစုပေါင်းလမ်းပြင်စရိတ်၏ ၅၀ ရာခိုင်နှုန်း နီးပါးခန့်ဖြစ်ပါသည်။ ထို့ကြောင့် LWF အဖွဲ့မှ လိုနေသော ရန်ပုံငွေတစ်ဝက် ၁,၃၃၀,၀၀၀ ကျပ် (အမေရိကန်ဒေါ်လာ ၁,၅၆၀,၉၄၀) ထိကို ထည့်ဝင်ပေးခဲ့ပါသည်။

ကုန်ကရစ်လူသွားလမ်းသည် အရှည် ပေ၃၀၀၀ ရှိပါသည်။ လူသွားလမ်း ပထမလမ်းပိုင်းကို ၂၀၀၉ ခုနှစ်တွင် ဆောက်လုပ်ပြီးစီးခဲ့ပြီး ဒုတိယလမ်းပိုင်းကိုတော့ ၂၀၁၁ ခုနှစ် မေလမှာ ဆောက်လုပ်ပြီးစီးခဲ့ပါသည်။ ရွာသူရွာသားများသည် လမ်းသစ်ကြောင့် စိတ်ချမ်းသာကြရသည်။ ယခုအခါလူသွားလမ်း ကောင်းသွားသောကြောင့် ကျေးလက်ဆေးပေးခန်းနဲ့ အထက်တန်းကျောင်းများရှိသော အနီးနားကျေးရွာများသို့ အလွယ်တကူ သွားလာနိုင်ကြပါသည်။ လူသွားလမ်း မကောင်းစဉ်က တစ်ရွာနှင့်တစ်ရွာ လှေဖြင့်သာ သွားလာရခြင်းကြောင့် အချိန်နှစ်ဆပိုကြာခဲ့ပါသည်။ ယခုအခါ ကျေးရွာ လမ်းသစ်ကို တစ်နှစ်ပတ်လုံး အန္တရာယ်ကင်းစွာနဲ့ အသုံးပြုနိုင်ပြီး ရွာသူရွာသားများ စက်ဘီးနဲ့ မော်တော်ဆိုင်ကယ်များလည်း လမ်းပေါ်တွင် စီးလို့ရလာပါသည်။

wpáelrñ VDC acji faqmi fwp00 jzpcstsygw, ¶ krclluor\
pwlut t yfr utalajmyygw, 1

နောင်ဆက်လုပ်မယ့် ကျေးရွာစီမံချက်များနှင့် ပတ်သတ်ပြီး မခိုင်က “ကျေးရွာ ဖွံ့ဖြိုးရေးအတွက် ဘာလုပ်ငန်းတွေလုပ်ဆောင်ရမယ်ဆိုတာကို ရွာသူရွာသားတွေ ကိုယ်တိုင် ဆုံးဖြတ်ရမှာဘဲ” ဟု ရှင်းပြပါသည်။ လုပ်ငန်းအဆင့်တိုင်းသည် ပွင့်လင်းမြင်သာမှုရှိပြီး တရားမျှတမှုရှိရန် ဦးစားပေးလုပ်ဆောင်ရမည့် ဖွံ့ဖြိုးရေးလုပ်ငန်းများကို ကျေးရွာလုံးကျွတ် အစည်းအဝေး၌ VDC မှ တင်ပြဆွေးနွေးပြီး ဆုံးဖြတ်ပါသည်။ ဆုံးဖြတ်ချက်မချမှီ တက်ရောက်လာသော ရွာသူရွာသားများ၏ ထင်မြင်ချက်များကို အချိန်ယူပြီး နားထောင် ပါသည်။

ယခုနှစ် ရွေးချယ်ထားသော ဖွံ့ဖြိုးရေးလုပ်ငန်းစဉ်တွင် ကျေးရွာအတွက် တံတားအသစ် တစ်စင်းနှင့် ကျေးရွာအစည်းအဝေးခန်းမတစ်ခု ဆောက်လုပ်ရန် ဆုံးဖြတ်ထားပါသည်။ ယခုအခါ တံတားကို ဖော်ပြပါလုပ်ငန်းစဉ်အတိုင်း စတင်ဆောက်လုပ်နေပါပြီဟု မခိုင်က ပြောပါသည်။

“ရွာမှာကောင်းတဲ့ အပြောင်းအလဲတွေနှင့် တိုးတက်လာပေးမယ့်လည်း နောက်ထပ် လုပ်စရာတွေ အများကြီး ရှိနေပါသေးတယ် ” ဟုမခိုင်က တွေးထားပါသည်။ ထို့ပြင် သူမတွင် ကျေးရွာမီးရရှိရန် ဆန္ဒရှိနေပါသည်။ နေရောင်ခြည်သုံးစွမ်းအင်အကြောင်းကို သတင်းစာဆောင်းပါးတွင် ဖတ်ခဲ့ရသောကြောင့် ထိုစိတ်ကူးရလာခြင်း ဖြစ်ပါသည်။ “နောက်နှစ်မှာ နေရောင်ခြည်စွမ်းအင်သုံးမီးရရှိရေးနှင့် ပတ်သတ်တဲ့သင်တန်း တက်ချင် ပါတယ်” ဟု မခိုင်က မျှော်လင့်ချက်အပြည့်နဲ့ ပြောပါသည်။ ကျေးရွာအကျိုးကို အလေးထားပြီး ရွာကို တိုးတက်စေချင်သော သူမ၏စေတနာကို မြင်နေရသည်။ သူမ၏အမြင်ကို ထုတ်ဖော် ပြောဆိုရန်လည်း ကြောက်ရွံ့ခြင်းမရှိတော့ပါ။ “တစ်နေ့မှာ VDC ခေါင်းဆောင် ဖြစ်ချင် ပါတယ်” ဟုမခိုင်က အလေးအနက်ပြောသောအခါ ကြားရသူတိုင်းက မခိုင်မျှော်မှန်းသလို ဖြစ်လာနိုင်ပါတယ်ဟု ထင်မြင်ကြပါသည်။



← azmubvfxm,om t←3,000&&
u←vrfay:rSrc¶f

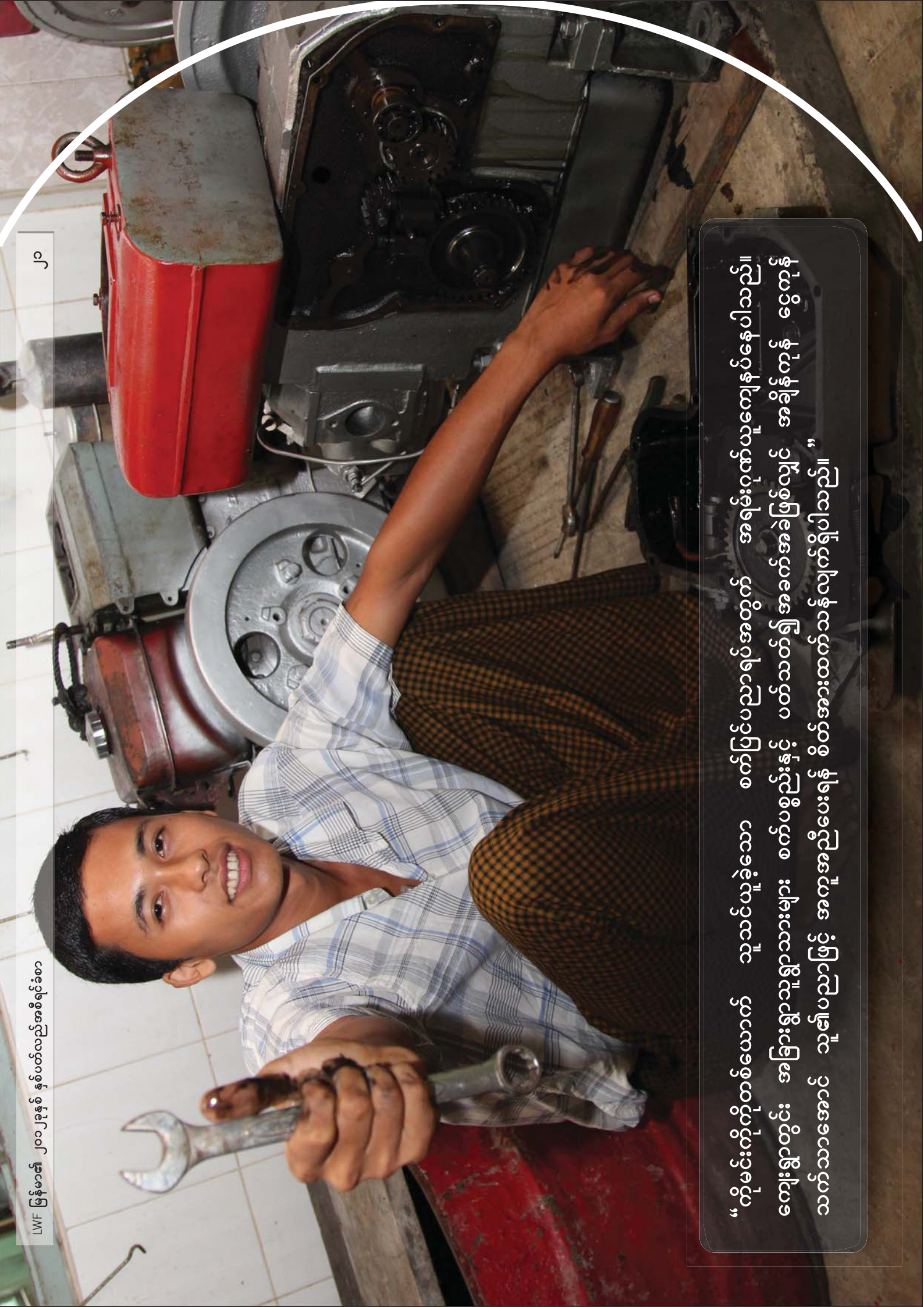

“ ကိုမင်းကိုကိုတစ်ယောက် သူ့သင်ယူခဲ့သော စက်ပြင်ပညာရပ်အတွက် အရမ်းဂုဏ်ယူကျေးဇူးတင်နေပါသည်။ ကျေးရွာတွင်း အခြားရွာသူရွာသားများ စက်ပစ္စည်းနှင့် ပတ်သက်၍ အခက်အခဲဖြစ်လျှင် အချိန်ကုန် ငွေကုန် သက်သာအောင် သူ၏ပညာဖြင့် အကူအညီပေးရန် စိတ်အားထက်သန်လျက်ရှိပါသည်။ ”

ဧရာဝတီတိုင်းဒေသကြီး ဒေဒရဲမြို့နယ် ဆားအိုးချောင်းကျေးရွာ၌ လူငယ်အဖွဲ့ကို ၂၀၀၉ ခုနှစ်တွင် စတင်ဖွဲ့စည်းခဲ့ပါသည်။ အဖွဲ့ဖွဲ့ဖြစ်ခြင်းမှာ LWF အဖွဲ့မှ ကျေးရွာ တာဝန်ခံသည် လူငယ်အချို့ကို လူငယ်အဖွဲ့ဖွဲ့စည်းခြင်း၏ အကျိုးကျေးဇူးများကို ပြောပြခဲ့ရာမှစတင်ခဲ့ပါသည်။ ယခုအချိန်တွင် လူငယ်အဖွဲ့မှာ အမျိုးသား(၁၂)ဦးနှင့် အမျိုးသမီး(၈)ဦး စုစုပေါင်းအဖွဲ့ဝင်ဦးရေ (၂၀)ကျော်အထိရှိလာပါသည်။ အဖွဲ့ဝင်များသည် ကျေးရွာဖွံ့ဖြိုးရေး အစီအစဉ်များရေးဆွဲရာတွင် ပါဝင်ကူညီပေးရန်၊ LWF အဖွဲ့မှ ထောက်ပံ့ပေးသော အသက်မွေးဝမ်းကျောင်းဆိုင်ရာ သင်တန်းများတက်ရောက်နိုင်ရန် နှင့် အချင်းချင်းအပြန်အလှန် သင်ယူနိုင်ရန်ဟူသော ရည်မှန်းချက်ဖြင့် အဖွဲ့ဖွဲ့ခြင်းဖြစ်သည်။ လူငယ်အဖွဲ့သည် ထိုအချက်များကိုအောင်မြင်အောင် လုပ်ဆောင်နိုင်ပါသည်။ အဖွဲ့ဖွဲ့လိုက်ခြင်းကြောင့်လူငယ်များ မိမိတို့ဘာသာရပ်တည်မှုရှိလာပြီး ရပ်ရွာလုပ်ငန်းများတွင် ပါဝင်ဆောင်ရွက်ရန် အခွင့်အလမ်းပိုမိုရရှိလာပါသည်။ ရပ်ရွာတွင်း ၎င်းတို့ဆောင်ရွက်ခဲ့သောလုပ်ငန်းများမှာ ကျေးရွာသောက်ရေးနှင့် ရွာလမ်းမသန့်ရှင်းရေးလုပ်ငန်းစသည်တို့ဖြစ်သည်။ အဖွဲ့ဝင်များသည် ၎င်းတို့လုပ်ချင်သော ရပ်ရွာဝေယျာဝစ္စများကို ရွေးချယ်ပြီးလုပ်နိုင်သည်ကို သဘောကျကြပါသည်။

“အဖွဲ့ရယ်လို့မရှိခင် အချိန်ကလည်း ကျေးရွာခေါင်းဆောင်ခိုင်းတာကို လုပ်တာပါဘဲ” ဟု လူငယ်အဖွဲ့ဝင်ကိုမင်းကိုက ပြောပါသည်။ အဖွဲ့ဝင်များစုစည်းညီညွတ်သောကြောင့် ကျေးရွာ ဖွံ့ဖြိုးရေးကော်မတီ အစည်းအဝေးတွင် လူငယ်တိုယ်စားလှယ်များ၏အသံများ ပိုမိုပါဝင်လာခဲ့ပါသည်။ ထို့ပြင် လူငယ်များ၏ဘဝ တိုးတက်ရေးနည်းလမ်းများကို လည်းစည်းရုံးလှုံ့ဆော်နိုင်ပါသည်။ ယခုအချိန်တွင် ကျေးရွာ၌စာကြည့်တိုက်ဖွင့်လှစ်ရန် နှင့်ကျေးရွာလမ်းပိုမို ကောင်းမွန်အောင် ဆောင်ရွက်ရန်ကို ဦးစားပေးလုပ်ငန်းများအဖြစ် အဖွဲ့ကသတ်မှတ်ထားပါသည်။

လူငယ်အဖွဲ့တွင်ပါဝင်ခြင်းဖြင့် အဖွဲ့ဝင်များသည် ရေရှည်ဝင်ငွေတိုးရေးနှင့် အသက်မွေးဝမ်းကျောင်းဆိုင်ရာ အစီအစဉ်များကို ရေးဆွဲလာနိုင်ပါသည်။ ဥပမာ LWF အဖွဲ့မှ စီမံချက်ဒေသများရှိ လူငယ်အဖွဲ့များအား နှစ်စဉ်အသက်မွေးဝမ်းကျောင်း ဆိုင်ရာ သင်တန်းများတက်ရောက်ရန် ဆောင်ရွက်ပေးထားသော အစီအစဉ်ရှိပါသည်။ သင်တန်းတက်ရောက်ခွင့် ရရှိရန်အဆင့်များမှာ ရိုးရှင်းလှပါသည်။ ရှေးဦးစွာ လူငယ်အဖွဲ့ဝင်များ စုစည်းပြီး မိမိတို့ဘဝအတွက်လည်းအသုံးဝင်၊ ကျေးရွာအတွက်လည်း အထောက်အကူပေးသော အသက်မွေးဝမ်းကျောင်းသင်တန်းများကို ရွေးချယ်ဆုံးဖြတ်ကြရပါသည်။ ယခုနှစ်တွင် လူငယ်အဖွဲ့မှ ဦးစားပေးသင်တန်း ၄ခုအဖြစ် အင်ဂျင်စက်ပြင် သင်တန်း၊ အုပ်ချုပ်သင်တန်း၊ အလှပြင်သင်တန်းနှင့် ကွန်ပျူတာသင်တန်းတို့ကို ရွေးချယ်ထားပါသည်။ ထို့နောက် သင်တန်းတက်ရောက်ရန် အဆိုပြုလွှာကို LWF အဖွဲ့သို့ ပေးပို့တင်ပြကြပါသည်။ LWF အဖွဲ့မှ ဧရာဝတီတိုင်းဒေသကြီးရှိ စီမံချက်ကျေးရွာ

၅၁မှ သင်တန်း တက်ရောက်ခွင့်ရရှိသော လူငယ်များ၏ သင်တန်း ကုန်ကျစရိတ်ကို ပံ့ပိုးပေးပါသည်။

အခုနှစ် အင်ဂျင်စက်ပြင်သင်တန်းတက်ရောက်ရန် ကိုမင်းကိုကို ရွေးရွယ်ခံရပါသည်။ ထိုသင်တန်းမှစတင်လေ့နှင့် စိုက်ပျိုးရေးလုပ်ငန်းသုံး အသေစားဒီဇယ်အင်ဂျင်စက်များ ပြင်ဆင်နည်းကို သင်ကြားပေးပါသည်။ လေ့ကိုအသုံးပြုပြီး ခရီးသွားရသော ဤဒေသတွင် စက်လှေအင်ဂျင်ကို ပြင်ဆင်တပ်ဆင်တတ်ခြင်းသည် အလွန်အသုံးဝင်သော ပညာရပ်ဖြစ်ပါသည်။ ကိုမင်းကိုကိုသည် တတ်မြောက်လာသော ကျွမ်းကျင်မှုဖြင့် အခြားရွာသားများ၏ အင်ဂျင်စက်များကို အချိန်ကုန်ငွေကုန်သက်သာအောင် ပြင်ဆင်ပေးရန် စိတ်အားထက်သန်နေပါသည်။ ယခင်က စက်လှေပိုင်ရှင်များသည် အင်ဂျင်စက်ပျက်လျှင် အနီးအနားမြို့များတွင် သွားရောက်ပြင်ဆင်ခဲ့ရပါသည်။ လယ်သမားများစပါးရိတ်စက် ပျက်လျှင်လည်း အလားတူမြို့တက်ပြင်ဆင်ရသည်။ ယခုအခါ ကိုမင်းကိုကိုမှ ပြင်ဆင်ပေးနိုင်သောကြောင့် အထူးသဖြင့် စပါးရိတ်ရာသီတွင် စက်ပျက်လျှင် လယ်သမားများ များစွာအဆင်ပြေကြပါသည်။ တပြန်တလှည့်အဖြစ် လယ်သမားများကလည်း သီးနှံ ရောင်းချပြီးသည်နှင့် သူ့အားစက်ပြင်ပေးကြသည်။

“အခုတော့ဝင်ငွေအများကြီး မရသေးပါဘူး” လို့ကိုမင်းကိုကိုက ပြောပါသည်။ သို့သော် တက်မြောက်ထားသောပညာနှင့် နောင်တွင်မိသားစုကို စားဝတ်နေရေး ဖူလုံအောင် ရှာကျွေးနိုင်မယ်ဟုမျှော်လင့်ကြောင်းထပ်ပြောပါသည်။ ကိုမင်းကိုကိုသည် ယခင်ကတည်းကစက်ပြင်ပညာကို စိတ်ဝင်စားခြင်း ၊ အခြားရွာသူရွာသားများကို အကူအညီပေးရန် စိတ်အားထက်သန်ခြင်း စသည့်အချက်များကြောင့် သင်တန်းတက်ရောက်ရန် ရွေးချယ်ခံရခြင်းဖြစ်သည်။ ထိုပညာကို ဆက်လက်လေ့လာပြီး နောင်တွင်ပုဂ္ဂလိက ကောလိပ်ကျောင်းတစ်ခုခုတွင် အကြီးစားစက်ယန္တရား အင်ဂျင်နီယာပညာကို (၃)နှစ်တာ တက်ရောက် သင်ကြားနိုင်ရန်လည်း မျှော်လင့်ထားပါသည်။

လူငယ်အဖွဲ့၏ ဆောင်ရွက်ချက်များသည် ကျေးရွာအတွက် ရေရှည်အကျိုးရလဒ်များရရှိစေပါသည်။ လူငယ်များသည် ယခုအခါ ကျေးရွာဖွံ့ဖြိုးရေးအစီအစဉ် ရေးဆွဲခြင်းကို ပိုမိုကောင်းမွန်အောင်အားဖြည့်ပေးလာနိုင်သလို ဆုံးဖြတ်ချက်ချသည့် လုပ်ငန်းစဉ်တွင်လည်း ပြောရေးဆိုခွင့် ရရှိလာကြပါသည်။ လူငယ်အဖွဲ့ဝင်များသည် သင်ယူရသော နည်းပညာအသစ်များကို ကျေးရွာအတွက် ပြန်လည်အသုံးချရန်နှင့် အချင်းချင်း ပြန်လည်မျှဝေရန် ရည်ရွယ်ထားကြပါသည်။ ဤသို့ဖြင့် ထိုပညာရပ်များသည် LWF စီမံကိန်းများ ပြီးဆုံးသွားသော်လည်း ကျေးရွာတွင် ကြာမြင့်စွာ ကျန်ရှိနေပြီး ရပ်ရွာလူထု၏ဝင်ငွေနှင့် ဘဝတိုးတက်ရေးအတွက် အထောက်အကူ ပြုနေမှာ ဖြစ်ပါသည်။



[web] & [U]awm p[Ly]a&;Esh ywfo[wi]h enfynt opáw& t prft a0;cefrEsh wlvmp;pw[hi]
 taqmuft t h[wi]G wráqmuE[li]w[hi] aqmu[ly]a&;enfyntawfyg ai a[ly];y[hi]t[ly] t a&[ly]ayr , l[yn]f
 aemi svp[ce]f LWF a[ly]s&[ri]n[hi] r&[a]wnt[hi]t c[er]h[hi] ' [ly]r[ly]us[ri]h[aw]ell t o[ly]n[aw]w[ly]j&[ri]n[hi]p[se]a[ce]h[hi] } [k
 wlvmp;wráqmu[ly]a&;a[ly]n[r]w[hi]t z[Di] svp[0]p[ly]ajmygon[ri]

“ဒီလိုတံတားမျိုးရွာမှာ တစ်နေ့ရိုလာလိမ့်မယ်လို့ ကျွန်တော်ဘယ်တုန်းကမှ အိပ်မက် မမက်ခဲ့ဖူးပါဘူး” ဟု တံတားဖြစ်မြောက်ရေးကော်မတီခေါင်းဆောင် ဦးစိုးမြင့်က ချောင်းကိုဖြတ်၍ ဆောက်လုပ်ထားသော ကွန်ကရစ်တံတားအသစ်ပေါ်တွင် မတ်တပ် ရပ်ရင်းပြောပါသည်။ တံတားကိုအောင်မြင်အောင် ဆောက်လုပ်နိုင်ခြင်းသည် ကံစု (အနောက်)ကျေးရွာအတွက် ကြီးမားသောအောင်မြင်မှု တစ်ခုဖြစ်ပါသည်။ ဧရာဝတီတိုင်း ဒေသကြီး၊ ဘိုကလေးမြို့နယ် ကံစု(အနောက်) ကျေးရွာတွင် နေထိုင်သော ရွာသူ ရွာသားများသည် ၎င်းတို့ရွာတွင် တံတားကောင်းကောင်းတစ်ခု လိုအပ်နေကြောင်းကို (၁၀)စုနှစ်ကျော်ကတည်းက ပြောခဲ့ကြပါသည်။ ထိုတံတားသည် ချောင်းတဖက် တချက်ရှိ ရွာနှစ်ရွာအတွက်အရေးပါသော ဆက်သွယ်ရေးလမ်းကြောင်း တစ်ခုဖြစ်သည်။ ကံစု(အနောက်)ကျေးရွာရှိ မူလတန်းကျောင်းကို ရွာတဖက်ကမ်းမှ ကလေးငယ်များ ကျောင်းတက်ရန် အဆင်ပြေမှုရှိလာမှာ ဖြစ်ပါသည်။

ဤကွန်ကရစ်တံတားမရှိခင်အချိန်က ကျောင်းသားကလေးများသည် ကျောင်းတက်ရာ လာလမ်းတွင် ကျောင်းဝတ်စုံကိုချွတ်ပြီး ပလပ်စတစ်အိတ်နဲ့ လုံးအောင်ထုတ်ကာ ချောင်းကို ဖြတ်ကူးကြရပါသည်။ ထိုမှသာ ကျောင်းရောက်လျှင် သန့်သန့်ရှင်းရှင်းနှင့် ကြည့်ဖျော် ရှုပျော် စာသင်နိုင်မှာဖြစ်တယ်ဟု ဦးစိုးမြင့်ကပြောပြပါသည်။ ယခင်က ရွာသူရွာသား များသည် ချောင်းကို အုန်းတုံးတံတားဖြင့်သာ ဖြတ်ကူးကြပါသည်။ ထိုတံတားသည် ကျောင်းသူ ကျောင်းသား ကလေးများသုံးရန် အန္တရာယ်များလှသည်။ ၂၀၀၉ ခုနှစ်တွင် LWF အဖွဲ့အစည်းသည် နာဂစ်မုန်တိုင်း ပြန်လည်ထူထောင်ရေး စီမံချက်မှ တစ်ဆင့် ကျေးရွာအတွက် သစ်သားတံတားတစ်စင်း ဆောက်လုပ်ရန် ပံ့ပိုးပေးခဲ့ သည်။ ထိုသစ်သားတံတားသည်လည်း နောက်ပိုင်းတွင်ယိုင်နဲ့လာသောကြောင့် ဆက်လက်အသုံးပြုရန် မသင့်တော်တော့ပေ။ ရွာသူရွာသားများသည် ရေရှည် သုံးနိုင်ပြီး လုံခြုံစိတ်ချရမည့် တံတားသစ်တစ်စင်း လိုအပ်နေကြောင်း ကျေးရွာဖွံ့ဖြိုးရေး အစည်းအဝေးတွင် ဆုံးဖြတ်ခဲ့ကြပါသည်။ ထို့နောက် ကျေးရွာဖွံ့ဖြိုးရေး ကော်မတီမှ ဦးစီးကာ တံတားသစ်ဆောက်လုပ်ရန် စီမံချက်အဆိုပြုလွှာ တစ်စောင်ကို LWF အဖွဲ့အစည်းသို့ ရေးသားတင်ပြကြပါသည်။

LWF အဖွဲ့မှ ထိုအဆိုပြုလွှာကို သဘောတူပြီး တံတားဆောက်ရန် စုစုပေါင်း ကုန်ကျငွေ ၃,၁၀၉,၀၇၉ ကျပ်အနက် စီမံကိန်းမှ (၈၀) ရာခိုင်နှုန်းကိုသာ ပံ့ပိုးပြီး ကျန် (၂၀)ရာခိုင်နှုန်းကို ကျေးရွာမှထည့်ဝင်ခဲ့ပါသည်။ ကျေးရွာ ဖွံ့ဖြိုးရေး ကော်မတီဝင်များသည် လိုအပ်သောရန်ပုံငွေရရှိရန် အဆင့်အလိုက် အလှူငွေ ထည့်ဝင်မည့်အစီအစဉ်ကိုတင်ပြခဲ့သည်။ ကျေးရွာအတွင်းရှိ အိမ်ထောင်စုများအား ၎င်းတို့၏ ချမ်းသာကြွယ်ဝမှု အဆင့်အပေါ်မူတည်ပြီး တံတားဆောက်လုပ်ရန်

အလှူငွေကို ထည့်ဝင်စေခြင်းဖြစ်ပါသည်။ အကယ်၍ သတ်မှတ်ထားသော ငွေပမာဏ ကိုမတတ်နိုင်သော အိမ်ထောင်စုများရှိလျှင် စီမံချက်တွင်လုပ်အားဖြင့် ပါဝင်ကူညီနိုင်ပါသည်။ တံတားဖြစ်မြောက်ရေးကော်မတီကို ကော်မတီခေါင်းဆောင်၊ ပစ္စည်းဝယ်ယူရေး တာဝန်ခံ၊ ထောက်ပံ့ပို့ဆောင်ရေး တာဝန်ခံ၊ ကြီးကြပ်သူ၊ ဘဏ္ဍာရေးမှူးနှင့် ငွေသတ္တာသော့ကိုင် တို့ဖြင့်ဖွဲ့စည်းခဲ့ကြပါသည်။

ကော်မတီဖွဲ့စည်းပြီးနောက် လိုအပ်သောဆောက်လုပ်ရေးပစ္စည်းများကို စတင်ဝယ်ယူခဲ့ ပါသည်။ ကော်မတီအဖွဲ့ဝင်များသည် လိုအပ်သော ပစ္စည်းတစ်ခုချင်းစီ၏ ဈေးနှုန်းကို အနည်းဆုံးဈေးဆိုင် (၃)ဆိုင်မှာရင်းကောက်ယူ ကြရသည်။ အမှန်မှာ ဈေးလည်းသက်သာ ပစ္စည်းကောင်းလည်းရရန် အဖွဲ့ဝင်များသည်ဈေးနှင့် ပစ္စည်းအရည်အသွေးကို တစ်ဆိုင်ဝင်တစ်ဆိုင်ထွက် လေ့လာခဲ့ကြရပါတယ်ဟု ထိုစဉ်ကအတွေ့အကြုံကို ဦးစိုးမြင့်က ရယ်မောရင်း ပြောပြပါသည်။

ပစ္စည်းမှန်စေရန်ရောင်းသောဆိုင်ကို တွေ့သည့်အချိန်တွင် ဝယ်ယူရေးတာဝန်ခံသည် ဘဏ္ဍာရေးမှူးနှင့် သော့ကိုင်တို့ထံမှ ပိုက်ဆံကိုထုတ်ယူရပါသည်။ အဖွဲ့ဝင်များသည် ပစ္စည်းဝယ်ယူရန်ပိုက်ဆံထုတ်သော အဆင့်များကိုလည်း တိတိကျကျ လိုက်နာဆောင်ရွက် ကြရပါသည်။ ဘဏ္ဍာရေးမှူး၊ သော့ကိုင်နှင့် ဝယ်ယူရေးတာဝန်ခံ (၃) ဦးတို့သည် ငွေသတ္တာ ထံမှ ပိုက်ဆံကို အတူတကွထုတ်ယူပြီး ထုတ်ယူသောငွေပမာဏကို လက်မှတ်ရေးထိုး ကြရပါသည်။

ပစ္စည်းများဝယ်ယူပြီးချိန်တွင် ထောက်ပံ့ပို့ဆောင်ရေးတာဝန်ခံသည် ပစ္စည်းများကို ရွာသို့ ပို့ဆောင်ရန် လုပ်ဆောင်ရသလို သတ်မှတ်ချိန်တွင် ပစ္စည်းအရေအတွက်မညီမျှ ရှာတွင် ရှိရမည်ကိုလည်းသိထားရပါသည်။ ကြီးကြပ်ရေးမှူးသည် စီစဉ်ထားသည့်အတိုင်း လုပ်ငန်း များပြီးမြောက်ရန်အတွက် ပစ္စည်းဝယ်ယူချိန်ကစတင်ပြီး ထောက်ပံ့ပို့ဆောင်ချိန်နှင့် တည်ဆောက်မှုလုပ်ငန်းအဆင့်ဆင့်ကို ကြီးကြပ်ကွပ်ကဲရပါသည်။

ထိုစနစ်အတိုင်း အဆင့်ဆင့်လုပ်ဆောင်ရသည်မှာ ရှုပ်ထွေးပါသလားဟု မေးမြန်းစဉ် ကော်မတီဝင်အားလုံးက မရှုပ်ထွေးဘူးလို့ မတုံ့မဆိုး ပြန်ဖြေကြပါသည်။ တာဝန်များ ကို ခွဲခြားသတ်မှတ်ပေးထားခြင်းကြောင့် အဖွဲ့ဝင်တိုင်း မိမိတာဝန်ကိုအလွယ်တကူ သိရှိနိုင်ပြီး တံတားတည်ဆောက်သော လုပ်ငန်းအဆင့်ဆင့်ကို ချောချောမွေ့မွေ့နဲ့ အငြင်းပွားမှုမရှိဘဲ ပြုလုပ်နိုင်ခဲ့ကြပါတယ်ဟုရှင်းပြကြပါသည်။ တံတားပြီးစီးသွားသော အခါ ရွာသူရွာသားများသည် ထိုနည်းစနစ်အတိုင်းပင်ရွာ၌ အစည်းအဝေးခန်းမတစ်ခု ကိုလည်းဆောက်လုပ်ခဲ့ကြပါသည်။ ယခုအခါ ကျေးရွာဖွံ့ဖြိုးရေးကော်မတီဝင်သည် ၂၀၁၃ ခုနှစ်အတွင်းတွင် ရွာ၏အခြားအပိုင်း၌ တံတားသစ်တစ်စင်း ထပ်မံ ဆောက်လုပ်ရန် အစီအစဉ်ဆွဲနေကြပါသည်။

2012 ငွေစာချုပ်အရင်းနှီးမြှုပ်နှံမှု

အရှေ့တောင်အာရှနှင့် အိန္ဒိယဒေသများ

တရားဝင်အရင်းနှီးမြှုပ်နှံမှု (၊ အိန္ဒိယဒေသများ)

- အိန္ဒိယဒေသများ ၆၀၀,၇၅၄ ၅၂.၉%
- အိန္ဒိယဒေသများအပြင်အခြားဒေသများ ၆၇,၇၅၆ ၆.၀%
- အိန္ဒိယဒေသများအပြင်အခြားဒေသများ ၁၅၈,၈၇၁ ၁၄.၀%
- အိန္ဒိယဒေသများအပြင်အခြားဒေသများ ၁၀၂,၆၄၇ ၉.၀%
- အိန္ဒိယဒေသများအပြင်အခြားဒေသများ ၁၃၆,၀၀၀ ၁၂.၀%
- GNC-HA-Deutscher Hauptausschuss ၅၀,၀၀၀ ၄.၄%
- အခြားအလှူရှင်များ ၁၉,၅၁၀ ၁.၇%



တရားဝင်အရင်းနှီးမြှုပ်နှံမှု

တရားဝင်အရင်းနှီးမြှုပ်နှံမှု (၊ အိန္ဒိယဒေသများ)

- ကျေးလက် ဘက်စုံဖွံ့ဖြိုးရေးစီမံကိန်း၊ မြန်မာနိုင်ငံ ၅၉၅,၅၄၆ ၅၂.၄%
- ကလေးသူငယ်နှင့် လူငယ်ဖွံ့ဖြိုးရေးစီမံကိန်း ၄၂၄,၆၀၇ ၃၇.၄%
- FCA ဝန်ထမ်းများစွမ်းဆောင်ရည်ဖွံ့ဖြိုးရေး ၂၀,၀၀၀ ၁.၈%
- ELCA ပြန်ကြားဆက်သွယ်ရေး ၁၅,၅၁၀ ၁.၄%
- FCA စီမံချက် အကဲဖြတ်သုံးသပ်ရေး ၁၆,၀၀၀ ၁.၄%
- အခြားအလှူရှင်များ ၁၅,၅၁၀ ၁.၄%

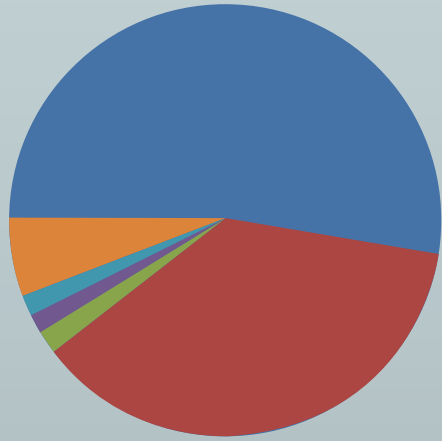

အမှတ် (၄၄)၊ ပြည်လမ်း၊ ဘိရောဟန်း ဒဂုံမြို့နယ်
ရန်ကင်း၊ ပြည်ထောင်စုသမ္မတမြန်မာနိုင်ငံ ၁၁၀၄၁၊

စာတိုက်သေတ္တာအမှတ် - ၃၂၉

ဖက်(၆) ။ ။ ၀၀ ၃၇၈၀၇၈

ဖုန်း။ ။ ၀၀ ၃၇၈၀၇၈၊ ၀၀ ၁၂၂၁၈၄ ။ ၀၉၅ ၉ ၄၉၂၂၃၅၇

ဝက်ဆိုက် : www.lwfmyanmar.org

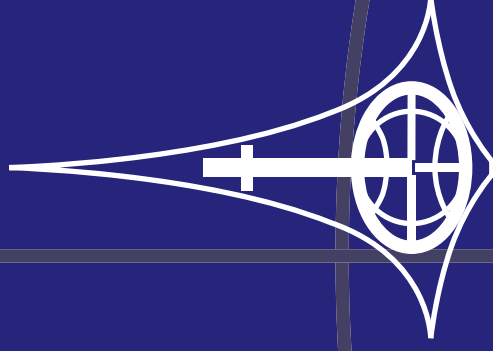

THE LUTHERAN
WORLD FEDERATION

a member of **actalliance**